

Statistik Stadtforschung

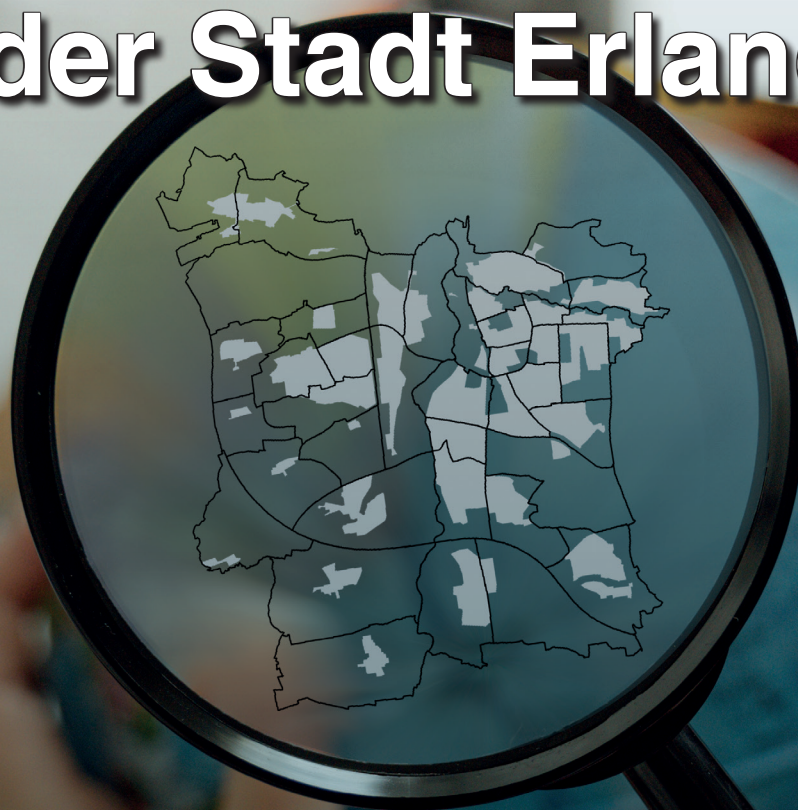

3/2022

Kleinräumige Sozialstruktur der Stadt Erlangen



2021

Stadt Erlangen
Statistik und Stadtforschung
91051 Erlangen
V.i.S.d.P.: Thorsten Kempf



(09131) - 86 2563



statistik@stadt.erlangen.de



www.erlangen.de/statistik

Hintergrundfoto Titelseite: Antoni Shkraba / Pexels

Inhalt

Einleitung.....	4
Datenangebot.....	4
Datenblätter	
Bezirk 01: Altstadt.....	6
Bezirk 02: Markgrafentadt.....	10
Bezirk 03: Rathausplatz.....	14
Bezirk 04: Tal.....	18
Bezirk 10: Heiligenloh.....	22
Bezirk 11: Alterlangen	26
Bezirk 12: Steinforst	30
Bezirk 20: Burgberg.....	34
Bezirk 21: Meilwald.....	38
Bezirk 22: Sieglitzhof	42
Bezirk 23: Loewenich	46
Bezirk 24: Buckenhofer Siedlung	50
Bezirk 25: Stubenloh	54
Bezirk 30: Röthelheim	58
Bezirk 32: Sebaldu.....	62
Bezirk 33: Röthelheimpark	66
Bezirk 40: Anger.....	70
Bezirk 41: Rathenau	74
Bezirk 42: Schönfeld.....	78
Bezirk 43: Forschungszentrum.....	82
Bezirk 44: Bachfeld.....	86
Bezirk 45: Bierlach.....	90
Bezirk 50: Eltersdorf	94
Bezirk 51: St. Egidien	98
Bezirk 52: Tennenlohe.....	102
Bezirk 60: Neuses	106
Bezirk 61: Frauenaarach	110
Bezirk 62: Kriegenbrunn	114
Bezirk 63: Hüttendorf.....	118
Bezirk 70: Kosbach.....	122
Bezirk 71: In der Reuth.....	126
Bezirk 73: Häusling.....	130
Bezirk 74: Steudach	134
Bezirk 75: Industriehafen.....	138
Bezirk 76: Büchenbach Dorf.....	142
Bezirk 77: Büchenbach Nord.....	146
Bezirk 78: Büchenbach West	150
Bezirk 80: Dechsendorf West.....	154
Bezirk 81: Dechsendorf Ost.....	158
Übersichtskarte Statistische Bezirke	164

Einleitung

Seit dem Jahr 2004 veröffentlicht die Statistikstelle der Stadt Erlangen jährlich eine Zusammenstellung der statistischen Daten, die am häufigsten nachgefragt werden. Für die 39 bebauten Statistischen Bezirke liegen somit in übersichtlicher Form die wichtigsten Strukturdaten vor, die für zielgerichtete planungsrelevante Fragestellungen in der Stadtverwaltung nutzbar sind, ebenso aber auch für eine interessierte Öffentlichkeit zur Verfügung stehen.

Die vorliegende Veröffentlichung enthält für jeden Statistischen Bezirk vier Datenblätter mit folgendem Inhalt zum Stichtag 31.12.2021:

- Die Hauptwohnbevölkerung wird nach diversen Merkmalen wie Alter, Geschlecht, Familienstand, Staatsangehörigkeit und Religionszugehörigkeit differenziert. Zudem sind Informationen zum Migrationshintergrund der Bevölkerung enthalten.
- Eckdaten über Bevölkerungsbewegungen geben Hinweise auf die Bevölkerungsdynamik in den Bezirken.
- Haushaltsdaten werden differenziert nach Haushaltstyp, Haushaltsgrößen und Familien. Zudem sind Informationen über die Verteilung der Staatsangehörigkeiten im Haushalt enthalten.
- Daten über den Bestand an Wohngebäuden und Wohnungen sind Bestandteil auch dieser Veröffentlichung.
- Einer der wichtigsten Indikatoren für die soziale Lage der Bevölkerung sind Informationen über SGB II-Empfängerinnen und -Empfänger (Hartz IV).

Die Auswahl der Daten wurde aus Gründen der Übersichtlichkeit und der Auffindbarkeit so gestaltet, dass ein möglichst breites Informationsinteresse abgedeckt wird, ohne die Nutzer der Daten mit allzu detaillierten Informationen zu überfluten.

Um die kleinräumigen Daten im gesamtstädtischen Kontext einordnen zu können, werden die Daten für die Gesamtstadt auf allen Datenblättern den Bezirksergebnissen gegenübergestellt. Zudem sind Werte hervorgehoben, die besonders starke Abweichungen vom gesamtstädtischen Durchschnitt aufweisen. Dies geschieht in Form von Pfeilen.

Zusätzlich sind die größten Abweichungen jeweils auf der letzten Seite der Bezirksdatenblätter als „Besonderheiten im Bezirk“ aufgelistet. Diese sind absteigend angeordnet beginnend mit den größten Abweichungen zwischen Statistischem Bezirk und Gesamtstadt.

Jedes Bezirksdatenblatt hat zur besseren Orientierung einen Stadtplanausschnitt, auf dem die Bezirksgrenzen ersichtlich werden. Auf der Rückseite dieser Veröffentlichung findet sich zudem eine Übersichtskarte über die Statistischen Bezirke.

Für jeden Bezirk ist die Altersstruktur im Vergleich zur gesamtstädtischen Altersstruktur in Form einer Bevölkerungspyramide dargestellt. Bei den

Bevölkerungspyramiden sind die einzelnen Altersjahre auf der vertikalen Achse aneinander gereiht, wobei die Länge der Balken die Anteile der Bevölkerung in den entsprechenden Altersjahren - getrennt für Männer und Frauen - darstellen.

Die Daten zur Bevölkerungsstruktur stammen aus dem Melderegister der Stadt Erlangen. Da über Haushaltszusammenhänge im Einwohnermeldewesen nur unzureichende Informationen vorliegen, müssen diese erst erschlossen werden. Dies wird mit einem speziellen Verfahren ermöglicht, welches mehrere Personen dann zu Haushalten zusammenfasst, wenn Indizien aus dem Melderegister mit hoher Wahrscheinlichkeit nahe legen, dass es sich um einen gemeinsamen Haushalt handelt.

Quelle für die Daten der SGB II-Empfängerinnen und -Empfänger ist das Jobcenter.

Um datenschutzrechtlichen Anforderungen gerecht zu werden, wurden die Daten einer Rundung unterzogen. Dadurch kann es zu leichten Abweichungen bei den Summen kommen.

Das Angebot an kleinräumigen Sozialstrukturdaten ist auch im Internet auf den Seiten der Stadt Erlangen unter www.erlangen.de/statistik (Rubrik: Sozialstruktur in den Bezirken) zugänglich.

Datenangebot

Im Folgenden werden einzelne Daten näher erläutert, die in dieser Veröffentlichung enthalten sind.

Wohnberechtigte

Wohnberechtigte sind sämtliche in Erlangen gemeldete Personen, also sowohl Bevölkerung mit Hauptwohnsitz als auch Bevölkerung mit Nebenwohnsitz. Für statistische Auswertungen wird in der Regel (aber nicht ausschließlich) die Zahl der Hauptwohnbevölkerung genutzt. Da jede Person in der Bundesrepublik Deutschland lediglich einmal mit Hauptwohnsitz gemeldet werden kann, ist die Zahl der Hauptwohnbevölkerung relativ eindeutig. Dagegen ist es möglich, mehrere Nebenwohnsitze (auch in ein und derselben Stadt) zu haben. Eine Abmeldung des Nebenwohnsitzes ist bei einem Umzug nicht zwingend erforderlich. Dies führt dazu, dass es sich bei einer nicht näher bestimmbaren Zahl an Personen mit Nebenwohnsitz um „Karteileichen“ handelt, die eigentlich nicht mehr in der Stadt wohnen.

Hauptwohnbevölkerung

Altersklassen

Die ausgewählten Altersklassen orientieren sich an „altersspezifischen Lebensrealitäten“:

- Unter 3 Jahre: Krabbelkinder im Krippenalter,
- 3 bis unter 6 Jahre: Kindergartenkinder,
- 6 bis unter 10 Jahre: Grundschulalter,
- 10 bis unter 16 Jahre: Schüler der Sekundarstufe I,

- 16 bis unter 18 Jahre: Schüler der Sekundarstufe II,
- 18 bis unter 25 Jahre: Berufsausbildung, Studium,
- 25 bis unter 30 Jahre: Berufsanfänger,
- 30 bis unter 45 Jahre: Jüngere Erwachsene, Familienphase,
- 45 bis unter 60 Jahre: Ältere Erwachsene, Familien in der „Schrumpfungsphase“,
- 60 bis unter 65 Jahre: Phase des Vor-Ruhestandes,
- 65 bis unter 80 Jahre: Jüngere Senioren,
- 80 Jahre und älter: „Hochaltrige“.

Dazwischen existieren noch einige weitere Abstufungen, die für bestimmte Zwecke (z.B. Jugendhilfeplanung) relevant sind.

Familienstand

Hier werden nur die mit Abstand häufigsten Familienstände dargestellt: Ledig, verheiratet, verwitwet und geschieden. Alle übrigen Familienstände wurden unter „Sonstige“ zusammengefasst. Dies umfasst die eingetragene Lebenspartnerschaft, die aufgelöste Lebenspartnerschaft durch Tod sowie die aufgehobene Lebenspartnerschaft.

Migrationshintergrund

Der Begriff des „Migrationshintergrundes“ ist aus der Tatsache entstanden, dass die Staatsangehörigkeit allein nur noch einen Teilaspekt eines Zuwanderungshintergrundes abbildet.

Auf Basis verschiedener Anhaltspunkte im Einwohnermeldewesen (z.B. Geburtsort) kann der Migrationshintergrund von Menschen „rekonstruiert“ werden. Unter Menschen mit Migrationshintergrund werden folgende Personengruppen subsumiert:

- Nicht-Deutsche: Personen, deren erste Staatsangehörigkeit nicht Deutsch ist,
- Eingebürgerte: Personen mit deutscher Staatsangehörigkeit und Einbürgerungsurkunde bzw. einer Herkunft, die auf Einbürgerung schließen lässt,
- Optionspflichtige: Kinder und Jugendliche mit der Option auf Einbürgerung,
- Aussiedler: Personen mit deutscher Staatsangehörigkeit sowie einer Herkunft aus der ehemaligen Sowjetunion, der ehemaligen Tschechoslowakei, Polen, Ungarn oder Rumänien,
- Personen mit familiärem Migrationshintergrund: Kinder und Jugendliche unter 18 Jahren, die im Haushalt von Nicht-Deutschen, Eingebürgerten, Optionspflichtigen oder Aussiedlern leben, jedoch selbst nicht als solche eingestuft sind.

Bevölkerungsbewegungen

Der Wert „Dynamik“ ist das Verhältnis der Summe von Zuzügen von außerhalb Erlangens und Wegzügen von Erlangen bezogen auf 100 Personen der Bestandsbevölkerung. Eine hohe Bevölkerungsdynamik in einem Bezirk bedeutet in der Regel eine hohe Fluktuation an Bevölkerung, kurze durchschnittliche Wohndauer und überdurchschnittlich große Anteile an Menschen, die im Bezirk nur für einen befristeten Zeitraum leben. Dies trifft z.B. auf

die Innenstadtgebiete zu, in denen viele Studierende leben.

Haushalte

Haushaltstypen

Haushalte sind die mit dem Haushalte-Generierungsverfahren erzeugten Personenverbände. Haushalte sind Einpersonenhaushalte, Paarhaushalte ohne Kind, Paarhaushalte mit Kind, Alleinerziehendenhaushalte und sonstige Mehrpersonenhaushalte.

Bei den Paarhaushalten wurden nichteheliche und eheliche Paare zusammengefasst. Unter Kindern werden hier immer minderjährige Kinder und Jugendliche verstanden. So wird aus einem Paarhaushalt mit einem Einzelkind ein Paarhaushalt ohne Kind, sobald das Kind das 18. Lebensjahr vollendet.

Abgesehen von den Einpersonenhaushalten können in allen Haushaltstypen noch weitere Personen leben, also z.B. in einem Paarhaushalt mit Kind neben Eltern und Kindern auch noch ein Großelternanteil. In einem Paarhaushalt ohne Kind kann also auch noch ein Nachfahre leben, der das 18. Lebensjahr bereits vollendet hat.

Die Bevölkerung in Heimen - hier sind vor allem Studentenwohnheime und Seniorenheime relevant - zählt nicht zur Bevölkerung in Haushalten.

Familien

Familien sind Elternpaare oder einzelne Elternteile, die mit einem eigenen minderjährigen Kind im Haushalt zusammenleben. Auch hier können weitere Personen im Haushalt leben. So kann z.B. in einem Alleinerziehendenhaushalt neben Mutter und Kind auch noch ein Elternteil der Mutter leben.

Wohnen

Wohngebäude sind alle Gebäude mit mindestens einer Wohnung, wenn die Wohnfläche im Gebäude mindestens so groß ist wie die Nutzfläche. Damit wird ausgeschlossen, dass z.B. ein gewerbliches Gebäude als Wohngebäude gezählt wird, nur weil sich in diesem eine Hausmeisterwohnung befindet.

SGB II

Bei den angegebenen Empfängerinnen- und Empfängerquoten wird die Zahl der Leistungsbezieher bezogen auf die entsprechende Gesamtbevölkerung. So entspricht die Quote der unter 6-Jährigen in einem Bezirk der Zahl der unter 6-Jährigen in SGB II-Bedarfsgemeinschaften bezogen auf alle Kinder unter 6 Jahren, die mit Hauptwohnsitz in diesem Bezirk gemeldet sind.

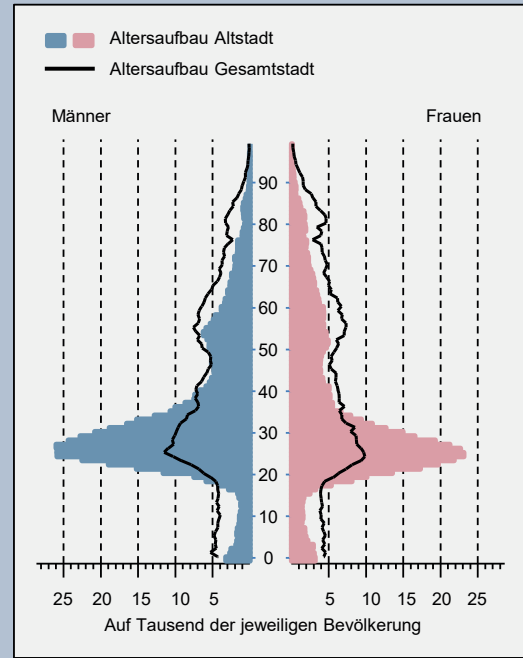
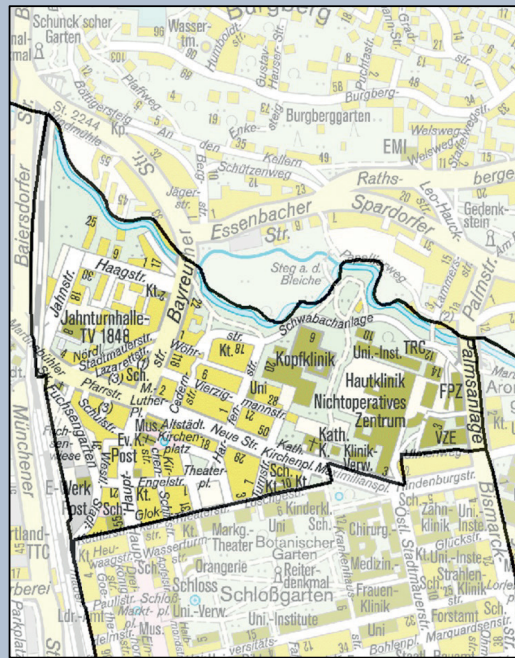

Fläche	553.021 m ²
Anteil an der Gesamtfläche	0,7 %
Anteil an der gesamten Hauptwohnbevölkerung	2,9 %
Bevölkerungsdichte	6.117 Einwohner mit Hauptwohnsitz / km ²

	Stadt Erlangen		Altstadt		
Wohnberechtigte		%		%	
Wohnberechtigte insgesamt	128.480	100,0	4.289	100,0	
darunter ... mit Hauptwohnsitz	115.036	89,5	3.383	78,9	↓
mit Nebenwohnsitz	13.444	10,5	906	21,1	↑

Hauptwohnbevölkerung

31.12.2021

Alter		%		%	
Hauptwohnbevölkerung	115.036	100,0	3.383	100,0	
darunter ... unter 3 Jahre	3.123	2,7	65	1,9	
3 bis unter 6 Jahre	3.131	2,7	44	1,3	
6 bis unter 10 Jahre	3.926	3,4	41	1,2	
10 bis unter 12 Jahre	1.855	1,6	17	0,5	
12 bis unter 16 Jahre	3.807	3,3	37	1,1	
16 bis unter 18 Jahre	1.917	1,7	26	0,8	
18 bis unter 21 Jahre	3.719	3,2	134	4,0	
21 bis unter 25 Jahre	7.916	6,9	482	14,2	↑↑
25 bis unter 27 Jahre	4.765	4,1	353	10,4	↑↑
27 bis unter 30 Jahre	6.534	5,7	446	13,2	↑↑
30 bis unter 35 Jahre	9.544	8,3	464	13,7	↑↑
35 bis unter 45 Jahre	15.108	13,1	404	11,9	
45 bis unter 55 Jahre	13.838	12,0	326	9,6	
55 bis unter 60 Jahre	7.981	6,9	152	4,5	
60 bis unter 65 Jahre	6.789	5,9	119	3,5	
65 bis unter 80 Jahre	13.482	11,7	206	6,1	↓
80 Jahre und älter	7.601	6,6	71	2,1	↓↓
Durchschnittsalter	41,5 Jahre		35,5 Jahre		↓↓

Bezirksdaten wurden aus datenschutzrechtlichen Gründen einer verschobenen Dreierroundung unterzogen (1,2,3=2; 4,5,6=5; 7,8,9=8...).

Stadt Erlangen

Altstadt

Hauptwohnungsbevölkerung

31.12.2021

Geschlecht	%		%		
Hauptwohnungsbevölkerung	115.036	100,0	3.383	100,0	
darunter ...					
männlich	57.574	50,0	1.790	52,9	
weiblich	57.462	50,0	1.595	47,1	

Familienstand	%		%		
Hauptwohnungsbevölkerung	115.036	100,0	3.383	100,0	
darunter ...					
ledig	55.931	48,6	2.396	70,8	↑
verheiratet	44.640	38,8	692	20,5	↓
verwitwet	6.238	5,4	65	1,9	↘
geschieden	7.733	6,7	194	5,7	
Sonstiges	494	0,4	35	1,0	

Staatsangehörigkeit	%		%		
Hauptwohnungsbevölkerung	115.036	100,0	3.383	100,0	
darunter ...					
Deutsche	90.847	79,0	2.196	64,9	↓
Nicht-Deutsche	24.189	21,0	1.187	35,1	↑

Migrationshintergrund	%		%		
Hauptwohnungsbevölkerung	115.036	100,0	3.383	100,0	
darunter ...					
ohne Migrationshintergrund	71.294	62,0	1.856	54,9	↓
mit Migrationshintergrund	43.742	38,0	1.529	45,2	↑
darunter...					
Nicht-Deutsche	24.189	21,0	1.187	35,1	↑
Eingebürgerte	9.509	8,3	236	7,0	
Optionspflichtige	1.241	1,1	11	0,3	
Aussiedler	4.088	3,6	47	1,4	
familiärer Migrationshintergrund	4.715	4,1	47	1,4	

Religionszugehörigkeit	%		%		
Hauptwohnungsbevölkerung	115.036	100,0	3.383	100,0	
darunter ...					
evangelisch	28.978	25,2	740	21,9	↘
römisch-katholisch	28.486	24,8	755	22,3	
sonstige Konfession / konfessionslos	57.572	50,0	1.889	55,8	↗

Bevölkerungsbewegungen

2021

Geburten	1.076	32	
Sterbefälle	1.154	11	
Zuzüge von außerhalb Erlangens	9.992	530	
Wegzüge nach außerhalb Erlangens	8.978	482	
Dynamik: Zu- und Wegzüge bezogen auf 100 Personen Hauptwohnungsbevölkerung	16,5	29,9	↑

Bezirksdaten wurden aus datenschutzrechtlichen Gründen einer verschobenen Dreierroundung unterzogen (1,2,3=2; 4,5,6=5; 7,8,9=8...).

Stadt Erlangen

Altstadt

Haushalte

31.12.2021

Haushaltstyp	%		%		
Bevölkerung in Heimen	5.354		545		
Haushalte insgesamt	58.352	100,0	2.005	100,0	
darunter ...					
Einpersonenhaushalte	29.215	50,1	1.463	73,0	↑
(Ehe-)Paare ohne Kind	15.990	27,4	317	15,8	↓
(Ehe-)Paare mit Kind	8.638	14,8	128	6,4	↓
Alleinerziehendenhaushalte	1.921	3,3	29	1,4	
sonstige Mehrpersonenhaushalte	2.588	4,4	68	3,4	

Familien	%		%		
Haushalte insgesamt	58.352		2.005		
darunter ...					
Familien	10.559	100,0	158	100,0	
darunter ... mit einem Kind	5.124	48,5	101	63,9	↑
mit zwei Kindern	4.192	39,7	47	29,7	↓
mit drei oder mehr Kindern	1.243	11,8	11	7,0	↓
Anteil der Familien an allen Haushalten		18,1		7,9	↓

Haushaltsgrößen	%		%		
Haushalte insgesamt	58.352	100,0	2.005	100,0	
darunter ...					
mit einer Person	29.215	50,1	1.463	73,0	↑
mit zwei Personen	16.140	27,7	362	18,1	↓
mit drei Personen	6.176	10,6	107	5,3	↓
mit vier oder mehr Personen	6.821	11,7	77	3,8	↓

Staatsangehörigkeit	%		%		
Haushalte insgesamt	58.352	100,0	2.005	100,0	
darunter ...					
alle Haushaltsmitglieder mit deutscher Staatsangehörigkeit	44.835	76,8	1.397	69,7	↓
Haushaltsmitglieder mit deutscher und mit nicht-deutscher Staatsangehörigkeit	3.593	6,2	80	4,0	
alle Haushaltsmitglieder mit nicht-deutscher Staatsangehörigkeit	9.924	17,0	530	26,4	↑

Wohnen

31.12.2021

Wohngebäude	%		%		
Wohngebäude insgesamt	19.503	100,0	368	100,0	
darunter ... Ein-/Zweifamilienhäuser	14.309	73,4	137	37,2	↓
Wohnungen in Wohngebäuden	64.506		2.357		
Wohnungen je Wohngebäude	3,3		6,4		
Räume in Wohngebäuden	243.651		5.933		
Räume je Wohnung	3,8		2,5		
Wohnfläche in Wohngebäuden in m ²	4.796.767		110.012		
Wohnfläche je Wohnung in m ²	74,4		46,7		↓

Bezirksdaten wurden aus datenschutzrechtlichen Gründen einer verschobenen Dreierroundung unterzogen (1,2,3=2; 4,5,6=5; 7,8,9=8...).

Stadt Erlangen

Altstadt

Wohnen

31.12.2021

Baujahr	%		%		
Wohngebäude insgesamt	19.503	100,0	368	100,0	
darunter mit Baujahr ...					
vor 1919	1.576	8,1	275	74,7	↑
1919 bis 1948	1.749	9,0	2	0,5	↓
1949 bis 1957	2.011	10,3	8	2,2	↓
1958 bis 1972	5.387	27,6	17	4,6	↓
1973 bis 1982	2.535	13,0	32	8,7	↘
1983 bis 1995	2.145	11,0	23	6,3	↘
ab 1996	4.058	20,8	11	3,0	↓

Soziales

31.12.2021

SGB II - Bezug (Hartz IV)	Quote		Quote		
SGB II - Empfängerinnen und Empfänger	4.256	4,5	104	3,3	
unter 6 Jahre	547	8,7	5	4,6	↘
6 bis unter 12 Jahre	484	8,4	2	3,4	↘
12 bis unter 15 Jahre	214	7,4	2	7,7	
15 bis unter 18 Jahre	210	7,4	5	13,5	↑
18 bis unter 30 Jahre	657	2,9	26	1,8	
30 bis unter 45 Jahre	991	4,0	35	4,0	
45 bis unter 65 Jahre	1.088	3,8	32	5,4	
Deutsche	2.455	3,4	68	3,5	
Nicht-Deutsche	1.801	8,1	35	3,1	↘
Männer	2.112	4,4	65	3,9	
Frauen	2.142	4,7	38	2,7	
unter 15 Jahre	1.245	8,3	9	4,7	↘
15 bis u. 65 Jahre	2.946	3,7	98	3,4	

Besonderheiten im Bezirk Altstadt

- Anteil Altbaubestand mit Baujahr vor 1919 extrem überdurchschnittlich (Bezirk: 75%, Stadt: 8%)
- Anteil Ein-/Zweifamilienhäuser an Wohngebäuden stark unterdurchschnittlich (Bezirk: 37%, Stadt: 73%)
- Wohnungsgrößen deutlich unterdurchschnittlich (Bezirk: 47 m², Stadt: 74 m²)
- Anteil Wohngebäude mit Baujahr 1958 bis 1972 deutlich unterdurchschnittlich (Bezirk: 5%, Stadt: 28%)
- Einpersonenhaushalte deutlich überdurchschnittlich (Bezirk: 73%, Stadt: 50%)
- Ledige deutlich überdurchschnittlich (Bezirk: 71%, Stadt: 49%)
- Verheiratete unterdurchschnittlich (Bezirk: 20%, Stadt: 39%)
- Anteil neuere Wohngebäude unterdurchschnittlich (Bezirk: 3%, Stadt: 21%)
- Nicht-Deutsche überdurchschnittlich (Bezirk: 35%, Stadt: 21%)
- Bevölkerungsdynamik sehr hoch (Bezirk: 30 Beweg./Einw., Stadt: 16 Beweg./Einw.)
- Paarhaushalte ohne Kind unterdurchschnittlich (Bezirk: 16%, Stadt: 27%)
- Anteil Bevölkerung mit Nebenwohnsitz überdurchschnittlich (Bezirk: 21%, Stadt: 10%)
- Familienanteil unterdurchschnittlich (Bezirk: 8%, Stadt: 18%)
- Bevölkerung im Alter von 27 bis unter 30 Jahre überdurchschnittlich (Bezirk: 13%, Stadt: 6%)
- Bevölkerung im Alter von 21 bis unter 25 Jahre überdurchschnittlich (Bezirk: 14%, Stadt: 7%)
- Bevölkerung im Alter von 25 bis unter 27 Jahre überdurchschnittlich (Bezirk: 10%, Stadt: 4%)

Bezirksdaten wurden aus datenschutzrechtlichen Gründen einer verschobenen Dreierroundung unterzogen (1,2,3=2; 4,5,6=5; 7,8,9=8...).

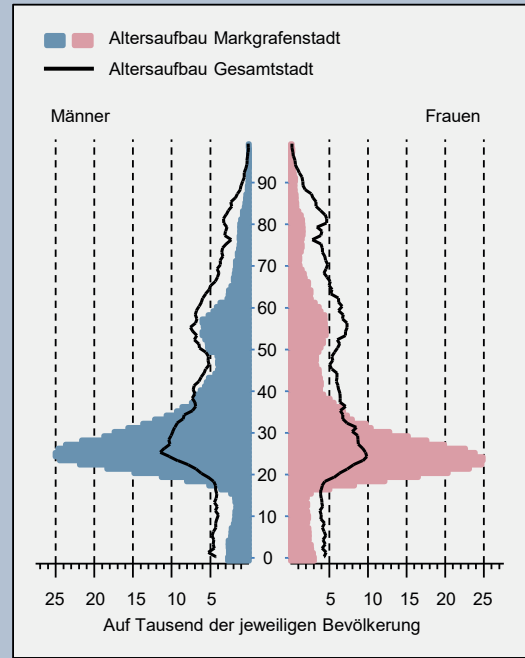
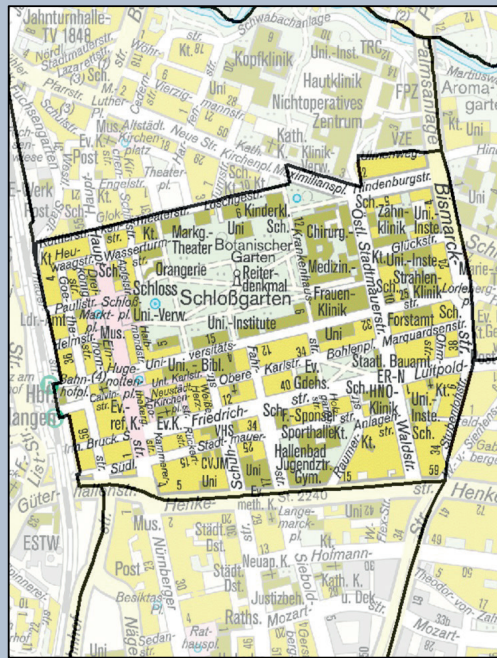

Fläche	672.985 m ²
Anteil an der Gesamtfläche	0,9 %
Anteil an der gesamten Hauptwohnbevölkerung	3,3 %
Bevölkerungsdichte	5.709 Einwohner mit Hauptwohnsitz / km ²

	Stadt Erlangen		Markgrafenstadt		
Wohnberechtigte		%		%	
Wohnberechtigte insgesamt	128.480	100,0	5.042	100,0	
darunter ... mit Hauptwohnsitz	115.036	89,5	3.842	76,2	↓
mit Nebenwohnsitz	13.444	10,5	1.200	23,8	↑

Hauptwohnbevölkerung

31.12.2021

Alter	%		%		
Hauptwohnbevölkerung	115.036	100,0	3.842	100,0	
darunter ... unter 3 Jahre	3.123	2,7	68	1,8	
3 bis unter 6 Jahre	3.131	2,7	62	1,6	
6 bis unter 10 Jahre	3.926	3,4	62	1,6	
10 bis unter 12 Jahre	1.855	1,6	29	0,8	
12 bis unter 16 Jahre	3.807	3,3	58	1,5	
16 bis unter 18 Jahre	1.917	1,7	35	0,9	
18 bis unter 21 Jahre	3.719	3,2	221	5,8	
21 bis unter 25 Jahre	7.916	6,9	692	18,0	↑
25 bis unter 27 Jahre	4.765	4,1	404	10,5	↑
27 bis unter 30 Jahre	6.534	5,7	434	11,3	↗
30 bis unter 35 Jahre	9.544	8,3	452	11,8	↗
35 bis unter 45 Jahre	15.108	13,1	434	11,3	
45 bis unter 55 Jahre	13.838	12,0	326	8,5	↓
55 bis unter 60 Jahre	7.981	6,9	203	5,3	
60 bis unter 65 Jahre	6.789	5,9	107	2,8	↓
65 bis unter 80 Jahre	13.482	11,7	179	4,7	↓
80 Jahre und älter	7.601	6,6	80	2,1	↓
Durchschnittsalter	41,5 Jahre		33,8 Jahre		↓

Bezirksdaten wurden aus datenschutzrechtlichen Gründen einer verschobenen Dreierroundung unterzogen (1,2,3=2; 4,5,6=5; 7,8,9=8...).

Stadt Erlangen

Markgrafenstadt

Hauptwohnungsbevölkerung

31.12.2021

Geschlecht	%		%	
Hauptwohnungsbevölkerung	115.036	100,0	3.842	100,0
darunter ...				
männlich	57.574	50,0	1.994	51,9
weiblich	57.462	50,0	1.847	48,1

Familienstand	%		%		
Hauptwohnungsbevölkerung	115.036	100,0	3.842	100,0	
darunter ...					
ledig	55.931	48,6	2.768	72,0	↑
verheiratet	44.640	38,8	791	20,6	↓
verwitwet	6.238	5,4	80	2,1	↘
geschieden	7.733	6,7	176	4,6	
Sonstiges	494	0,4	29	0,8	

Staatsangehörigkeit	%		%		
Hauptwohnungsbevölkerung	115.036	100,0	3.842	100,0	
darunter ...					
Deutsche	90.847	79,0	2.793	72,7	↓
Nicht-Deutsche	24.189	21,0	1.049	27,3	↑

Migrationshintergrund	%		%		
Hauptwohnungsbevölkerung	115.036	100,0	3.842	100,0	
darunter ...					
ohne Migrationshintergrund	71.294	62,0	2.378	61,9	
mit Migrationshintergrund	43.742	38,0	1.463	38,1	
darunter...					
Nicht-Deutsche	24.189	21,0	1.049	27,3	↑
Eingebürgerte	9.509	8,3	245	6,4	
Optionspflichtige	1.241	1,1	17	0,4	
Aussiedler	4.088	3,6	65	1,7	
familiärer Migrationshintergrund	4.715	4,1	86	2,2	

Religionszugehörigkeit	%		%	
Hauptwohnungsbevölkerung	115.036	100,0	3.842	100,0
darunter ...				
evangelisch	28.978	25,2	923	24,0
römisch-katholisch	28.486	24,8	959	25,0
sonstige Konfession / konfessionslos	57.572	50,0	1.961	51,0

Bevölkerungsbewegungen

2021

Geburten	1.076	32
Sterbefälle	1.154	11
Zuzüge von außerhalb Erlangens	9.992	779
Wegzüge nach außerhalb Erlangens	8.978	659
Dynamik: Zu- und Wegzüge bezogen auf 100 Personen Hauptwohnungsbevölkerung	16,5	37,4

Bezirksdaten wurden aus datenschutzrechtlichen Gründen einer verschobenen Dreierroundung unterzogen (1,2,3=2; 4,5,6=5; 7,8,9=8...).

Stadt Erlangen	Markgrafenstein
----------------	-----------------

Haushalte

31.12.2021

Haushaltstyp	%		%		
Bevölkerung in Heimen	5.354		545		
Haushalte insgesamt	58.352	100,0	2.284	100,0	
darunter ...					
Einpersonenhaushalte	29.215	50,1	1.610	70,5	↑
(Ehe-)Paare ohne Kind	15.990	27,4	425	18,6	↓
(Ehe-)Paare mit Kind	8.638	14,8	137	6,0	↓
Alleinerziehendenhaushalte	1.921	3,3	44	1,9	
sonstige Mehrpersonenhaushalte	2.588	4,4	68	3,0	

Familien	%		%		
Haushalte insgesamt	58.352		2.284		
darunter ...					
Familien	10.559	100,0	182	100,0	
darunter ... mit einem Kind	5.124	48,5	98	53,8	↗
mit zwei Kindern	4.192	39,7	62	34,1	↘
mit drei oder mehr Kindern	1.243	11,8	20	11,0	
Anteil der Familien an allen Haushalten		18,1		8,0	↓

Haushaltsgrößen	%		%		
Haushalte insgesamt	58.352	100,0	2.284	100,0	
darunter ...					
mit einer Person	29.215	50,1	1.610	70,5	↑
mit zwei Personen	16.140	27,7	452	19,8	↓
mit drei Personen	6.176	10,6	128	5,6	↘
mit vier oder mehr Personen	6.821	11,7	92	4,0	↓

Staatsangehörigkeit	%		%		
Haushalte insgesamt	58.352	100,0	2.284	100,0	
darunter ...					
alle Haushaltsmitglieder mit deutscher Staatsangehörigkeit	44.835	76,8	1.676	73,4	↘
Haushaltsmitglieder mit deutscher und mit nicht-deutscher Staatsangehörigkeit	3.593	6,2	98	4,3	
alle Haushaltsmitglieder mit nicht-deutscher Staatsangehörigkeit	9.924	17,0	512	22,4	↗

Wohnen

31.12.2021

Wohngebäude	%		%		
Wohngebäude insgesamt	19.503	100,0	461	100,0	
darunter ... Ein-/Zweifamilienhäuser	14.309	73,4	197	42,7	↓
Wohnungen in Wohngebäuden	64.506		2.639		
Wohnungen je Wohngebäude	3,3		5,7		
Räume in Wohngebäuden	243.651		6.728		
Räume je Wohnung	3,8		2,5		
Wohnfläche in Wohngebäuden in m ²	4.796.767		130.754		
Wohnfläche je Wohnung in m ²	74,4		49,5		↓

Bezirksdaten wurden aus datenschutzrechtlichen Gründen einer verschobenen Dreierroundung unterzogen (1,2,3=2; 4,5,6=5; 7,8,9=8...).

Stadt Erlangen

Markgrafenstadt

Wohnen

31.12.2021

Baujahr	%		%		
Wohngebäude insgesamt	19.503	100,0	461	100,0	
darunter mit Baujahr ...					
vor 1919	1.576	8,1	350	75,9	↑
1919 bis 1948	1.749	9,0	11	2,4	↓
1949 bis 1957	2.011	10,3	8	1,7	↓
1958 bis 1972	5.387	27,6	20	4,3	↓
1973 bis 1982	2.535	13,0	11	2,4	↓
1983 bis 1995	2.145	11,0	35	7,6	↘
ab 1996	4.058	20,8	29	6,3	↓

Soziales

31.12.2021

SGB II - Bezug (Hartz IV)	Quote		Quote		
SGB II - Empfängerinnen und Empfänger	4.256	4,5	71	2,0	
unter 6 Jahre	547	8,7	8	6,2	
6 bis unter 12 Jahre	484	8,4	5	5,5	
12 bis unter 15 Jahre	214	7,4	2	4,9	
15 bis unter 18 Jahre	210	7,4	2	3,8	↘
18 bis unter 30 Jahre	657	2,9	17	1,0	
30 bis unter 45 Jahre	991	4,0	11	1,2	
45 bis unter 65 Jahre	1.088	3,8	26	4,1	
Deutsche	2.455	3,4	50	2,0	
Nicht-Deutsche	1.801	8,1	23	2,3	↘
Männer	2.112	4,4	38	2,0	
Frauen	2.142	4,7	32	1,9	
unter 15 Jahre	1.245	8,3	15	5,7	
15 bis u. 65 Jahre	2.946	3,7	56	1,7	

Besonderheiten im Bezirk Markgrafenstadt

- Anteil Altbaubestand mit Baujahr vor 1919 extrem überdurchschnittlich (Bezirk: 76%, Stadt: 8%)
- Anteil Ein-/Zweifamilienhäuser an Wohngebäuden stark unterdurchschnittlich (Bezirk: 43%, Stadt: 73%)
- Wohnungsgrößen deutlich unterdurchschnittlich (Bezirk: 50 m², Stadt: 74 m²)
- Ledige deutlich überdurchschnittlich (Bezirk: 72%, Stadt: 49%)
- Anteil Wohngebäude mit Baujahr 1958 bis 1972 deutlich unterdurchschnittlich (Bezirk: 4%, Stadt: 28%)
- Bevölkerungsdynamik sehr hoch (Bezirk: 37 Beweg./Einw., Stadt: 16 Beweg./Einw.)
- Einpersonenhaushalte deutlich überdurchschnittlich (Bezirk: 70%, Stadt: 50%)
- Verheiratete unterdurchschnittlich (Bezirk: 21%, Stadt: 39%)
- Anteil neuere Wohngebäude unterdurchschnittlich (Bezirk: 6%, Stadt: 21%)
- Anteil Bevölkerung mit Nebenwohnsitz überdurchschnittlich (Bezirk: 24%, Stadt: 10%)
- Bevölkerung im Alter von 21 bis unter 25 Jahre stark überdurchschnittlich (Bezirk: 18%, Stadt: 7%)
- Anteil Wohngebäude mit Baujahr 1973 bis 1982 unterdurchschnittlich (Bezirk: 2%, Stadt: 13%)
- Familienanteil unterdurchschnittlich (Bezirk: 8%, Stadt: 18%)
- Durchschnittsalter sehr niedrig (Bezirk: 34 Jahre, Stadt: 42 Jahre)
- Bevölkerung im Alter von 65 bis unter 80 Jahre unterdurchschnittlich (Bezirk: 5%, Stadt: 12%)
- Bevölkerung im Alter von 25 bis unter 27 Jahre überdurchschnittlich (Bezirk: 11%, Stadt: 4%)

Bezirksdaten wurden aus datenschutzrechtlichen Gründen einer verschobenen Dreierroundung unterzogen (1,2,3=2; 4,5,6=5; 7,8,9=8...).

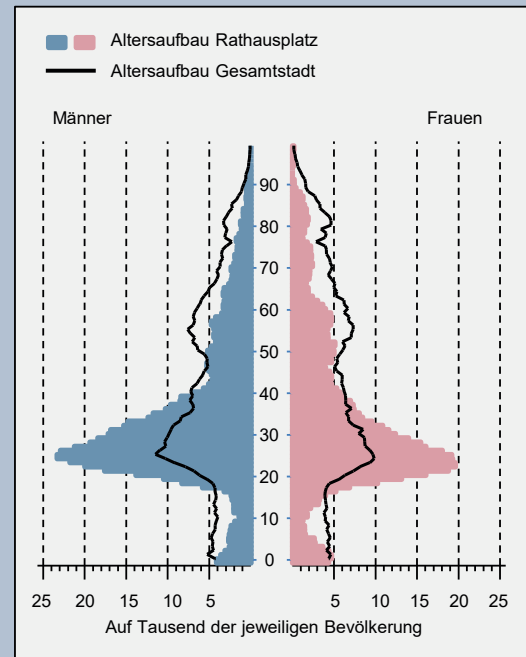
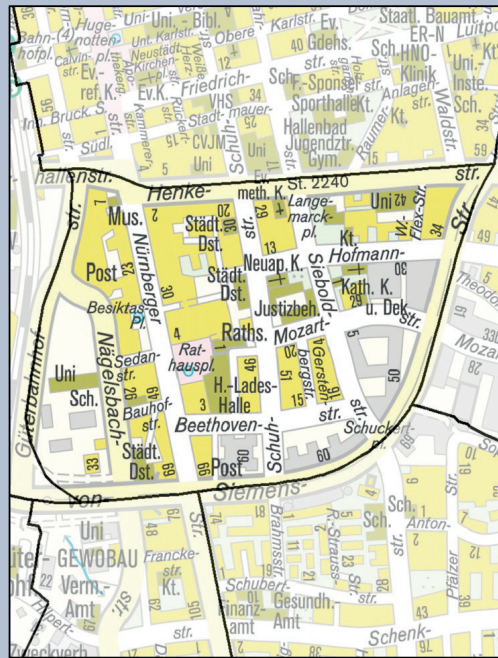

Fläche	433.055 m ²
Anteil an der Gesamtfläche	0,6 %
Anteil an der gesamten Hauptwohnbevölkerung	1,7 %
Bevölkerungsdichte	4.431 Einwohner mit Hauptwohnsitz / km ²

	Stadt Erlangen		Rathausplatz		
Wohnberechtigte		%		%	
Wohnberechtigte insgesamt	128.480	100,0	2.444	100,0	
darunter ... mit Hauptwohnsitz	115.036	89,5	1.919	78,5	↓
mit Nebenwohnsitz	13.444	10,5	525	21,5	↑

Hauptwohnbevölkerung

31.12.2021

Alter		%		%	
Hauptwohnbevölkerung	115.036	100,0	1.919	100,0	
darunter ... unter 3 Jahre	3.123	2,7	50	2,6	
3 bis unter 6 Jahre	3.131	2,7	29	1,5	
6 bis unter 10 Jahre	3.926	3,4	32	1,7	
10 bis unter 12 Jahre	1.855	1,6	11	0,6	
12 bis unter 16 Jahre	3.807	3,3	37	1,9	
16 bis unter 18 Jahre	1.917	1,7	23	1,2	
18 bis unter 21 Jahre	3.719	3,2	101	5,3	
21 bis unter 25 Jahre	7.916	6,9	296	15,4	↑
25 bis unter 27 Jahre	4.765	4,1	167	8,7	↗
27 bis unter 30 Jahre	6.534	5,7	191	10,0	↗
30 bis unter 35 Jahre	9.544	8,3	251	13,1	↗
35 bis unter 45 Jahre	15.108	13,1	257	13,4	
45 bis unter 55 Jahre	13.838	12,0	176	9,2	
55 bis unter 60 Jahre	7.981	6,9	89	4,6	
60 bis unter 65 Jahre	6.789	5,9	59	3,1	
65 bis unter 80 Jahre	13.482	11,7	107	5,6	↓
80 Jahre und älter	7.601	6,6	47	2,4	↓
Durchschnittsalter	41,5 Jahre		34,7 Jahre		↓

Bezirksdaten wurden aus datenschutzrechtlichen Gründen einer verschobenen Dreierroundung unterzogen (1,2,3=2; 4,5,6=5; 7,8,9=8...).

Stadt Erlangen

Rathausplatz

Hauptwohnungsbevölkerung

31.12.2021

Geschlecht	%		%		
Hauptwohnungsbevölkerung	115.036	100,0	1.919	100,0	
darunter ...					
männlich	57.574	50,0	1.010	52,6	
weiblich	57.462	50,0	911	47,5	

Familienstand	%		%		
Hauptwohnungsbevölkerung	115.036	100,0	1.919	100,0	
darunter ...					
ledig	55.931	48,6	1.286	67,0	↑
verheiratet	44.640	38,8	488	25,4	↓
verwitwet	6.238	5,4	44	2,3	↘
geschieden	7.733	6,7	89	4,6	
Sonstiges	494	0,4	14	0,7	

Staatsangehörigkeit	%		%		
Hauptwohnungsbevölkerung	115.036	100,0	1.919	100,0	
darunter ...					
Deutsche	90.847	79,0	1.389	72,4	↓
Nicht-Deutsche	24.189	21,0	530	27,6	↑

Migrationshintergrund	%		%		
Hauptwohnungsbevölkerung	115.036	100,0	1.919	100,0	
darunter ...					
ohne Migrationshintergrund	71.294	62,0	1.079	56,2	↘
mit Migrationshintergrund	43.742	38,0	842	43,9	↗
darunter...					
Nicht-Deutsche	24.189	21,0	530	27,6	↑
Eingebürgerte	9.509	8,3	182	9,5	
Optionspflichtige	1.241	1,1	11	0,6	
Aussiedler	4.088	3,6	44	2,3	
familiärer Migrationshintergrund	4.715	4,1	71	3,7	

Religionszugehörigkeit	%		%		
Hauptwohnungsbevölkerung	115.036	100,0	1.919	100,0	
darunter ...					
evangelisch	28.978	25,2	371	19,3	↘
römisch-katholisch	28.486	24,8	440	22,9	
sonstige Konfession / konfessionslos	57.572	50,0	1.109	57,8	↑

Bevölkerungsbewegungen

2021

Geburten	1.076	20	
Sterbefälle	1.154	8	
Zuzüge von außerhalb Erlangens	9.992	347	
Wegzüge nach außerhalb Erlangens	8.978	317	
Dynamik: Zu- und Wegzüge bezogen auf 100 Personen Hauptwohnungsbevölkerung	16,5	34,6	↑

Bezirksdaten wurden aus datenschutzrechtlichen Gründen einer verschobenen Dreierroundung unterzogen (1,2,3=2; 4,5,6=5; 7,8,9=8...).

Stadt Erlangen

Rathausplatz

Haushalte

31.12.2021

Haushaltstyp	%		%		
Bevölkerung in Heimen	5.354		422		
Haushalte insgesamt	58.352	100,0	940	100,0	
darunter ...					
Einpersonenhaushalte	29.215	50,1	575	61,2	↑
(Ehe-)Paare ohne Kind	15.990	27,4	215	22,9	↔
(Ehe-)Paare mit Kind	8.638	14,8	104	11,1	↔
Alleinerziehendenhaushalte	1.921	3,3	23	2,4	
sonstige Mehrpersonenhaushalte	2.588	4,4	23	2,4	

Familien	%		%		
Haushalte insgesamt	58.352		940		
darunter ...					
Familien	10.559	100,0	128	100,0	
darunter ...					
mit einem Kind	5.124	48,5	83	64,8	↑
mit zwei Kindern	4.192	39,7	38	29,7	↔
mit drei oder mehr Kindern	1.243	11,8	5	3,9	↔
Anteil der Familien an allen Haushalten		18,1		13,6	↔

Haushaltsgrößen	%		%		
Haushalte insgesamt	58.352	100,0	940	100,0	
darunter ...					
mit einer Person	29.215	50,1	575	61,2	↑
mit zwei Personen	16.140	27,7	230	24,5	↔
mit drei Personen	6.176	10,6	80	8,5	
mit vier oder mehr Personen	6.821	11,7	53	5,6	↔

Staatsangehörigkeit	%		%		
Haushalte insgesamt	58.352	100,0	940	100,0	
darunter ...					
alle Haushaltsmitglieder mit deutscher Staatsangehörigkeit	44.835	76,8	707	75,2	
Haushaltsmitglieder mit deutscher und mit nicht-deutscher Staatsangehörigkeit	3.593	6,2	74	7,9	
alle Haushaltsmitglieder mit nicht-deutscher Staatsangehörigkeit	9.924	17,0	158	16,8	

Wohnen

31.12.2021

Wohngebäude	%		%		
Wohngebäude insgesamt	19.503	100,0	122	100,0	
darunter ...					
Ein-/Zweifamilienhäuser	14.309	73,4	29	23,8	↔
Wohnungen in Wohngebäuden	64.506		1.496		
Wohnungen je Wohngebäude	3,3		12,3		
Räume in Wohngebäuden	243.651		3.512		
Räume je Wohnung	3,8		2,3		
Wohnfläche in Wohngebäuden in m ²	4.796.767		76.166		
Wohnfläche je Wohnung in m ²	74,4		50,9		↔

Bezirksdaten wurden aus datenschutzrechtlichen Gründen einer verschobenen Dreierroundung unterzogen (1,2,3=2; 4,5,6=5; 7,8,9=8...).

Stadt Erlangen

Rathausplatz

Wohnen

31.12.2021

Baujahr	%		%		
Wohngebäude insgesamt	19.503	100,0	122	100,0	
darunter mit Baujahr ...					
vor 1919	1.576	8,1	29	23,8	↑
1919 bis 1948	1.749	9,0	20	16,4	↑
1949 bis 1957	2.011	10,3	26	21,3	↑
1958 bis 1972	5.387	27,6	5	4,1	↓
1973 bis 1982	2.535	13,0	8	6,6	↓
1983 bis 1995	2.145	11,0	5	4,1	↓
ab 1996	4.058	20,8	26	21,3	

Soziales

31.12.2021

SGB II - Bezug (Hartz IV)	Quote		Quote	
SGB II - Empfängerinnen und Empfänger	4.256	4,5	11	-
unter 6 Jahre	547	8,7	2	-
6 bis unter 12 Jahre	484	8,4		-
12 bis unter 15 Jahre	214	7,4		-
15 bis unter 18 Jahre	210	7,4		-
18 bis unter 30 Jahre	657	2,9	2	-
30 bis unter 45 Jahre	991	4,0	5	-
45 bis unter 65 Jahre	1.088	3,8	2	-
Deutsche	2.455	3,4	8	-
Nicht-Deutsche	1.801	8,1	2	-
Männer	2.112	4,4	5	-
Frauen	2.142	4,7	5	-
unter 15 Jahre	1.245	8,3	2	-
15 bis u. 65 Jahre	2.946	3,7	9	-

Besonderheiten im Bezirk Rathausplatz

- Anteil Ein-/Zweifamilienhäuser an Wohngebäuden sehr stark unterdurchschnittlich (Bezirk: 24%, Stadt: 73%)
- Anteil Wohngebäude mit Baujahr 1958 bis 1972 deutlich unterdurchschnittlich (Bezirk: 4%, Stadt: 28%)
- Wohnungsgrößen deutlich unterdurchschnittlich (Bezirk: 51 m², Stadt: 74 m²)
- Ledige überdurchschnittlich (Bezirk: 67%, Stadt: 49%)
- Bevölkerungsdynamik sehr hoch (Bezirk: 35 Beweg./Einw., Stadt: 16 Beweg./Einw.)
- Anteil Altbaubestand mit Baujahr vor 1919 überdurchschnittlich (Bezirk: 24%, Stadt: 8%)
- Verheiratete unterdurchschnittlich (Bezirk: 25%, Stadt: 39%)
- Einpersonenhaushalte überdurchschnittlich (Bezirk: 61%, Stadt: 50%)
- Anteil Bevölkerung mit Nebenwohnsitz überdurchschnittlich (Bezirk: 21%, Stadt: 10%)
- Anteil Wohngebäude mit Baujahr 1949 bis 1957 überdurchschnittlich (Bezirk: 21%, Stadt: 10%)
- Bevölkerung im Alter von 21 bis unter 25 Jahre überdurchschnittlich (Bezirk: 15%, Stadt: 7%)
- Durchschnittsalter sehr niedrig (Bezirk: 35 Jahre, Stadt: 42 Jahre)
- Bevölkerung im Alter von 65 bis unter 80 Jahre unterdurchschnittlich (Bezirk: 6%, Stadt: 12%)

Bezirksdaten wurden aus datenschutzrechtlichen Gründen einer verschobenen Dreierroundung unterzogen (1,2,3=2; 4,5,6=5; 7,8,9=8...).

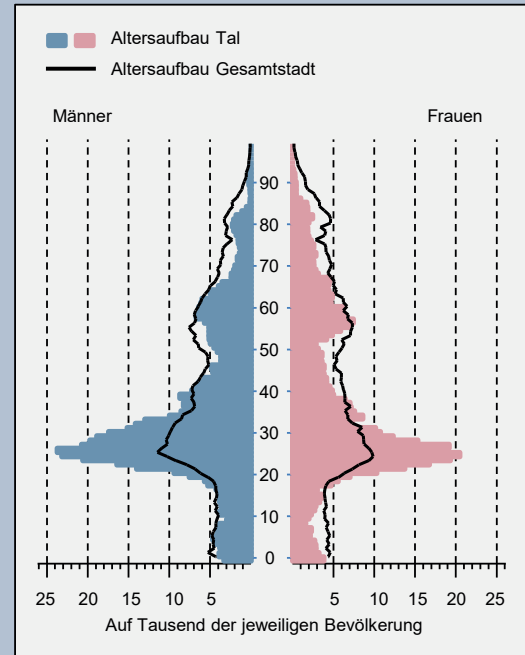
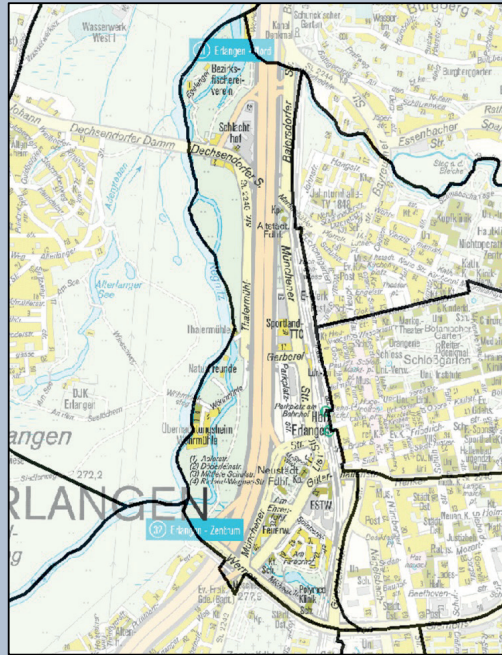

Fläche	1.029.411 m ²
Anteil an der Gesamtfläche	1,3 %
Anteil an der gesamten Hauptwohnbevölkerung	1,2 %
Bevölkerungsdichte	1.357 Einwohner mit Hauptwohnsitz / km ²

	Stadt Erlangen		Tal		
Wohnberechtigte		%		%	
Wohnberechtigte insgesamt	128.480	100,0	1.631	100,0	
darunter ... mit Hauptwohnsitz	115.036	89,5	1.397	85,7	↘
mit Nebenwohnsitz	13.444	10,5	234	14,3	↗

Hauptwohnbevölkerung

31.12.2021

Alter		%		%	
Hauptwohnbevölkerung	115.036	100,0	1.397	100,0	
darunter ...					
unter 3 Jahre	3.123	2,7	29	2,1	
3 bis unter 6 Jahre	3.131	2,7	26	1,9	
6 bis unter 10 Jahre	3.926	3,4	35	2,5	
10 bis unter 12 Jahre	1.855	1,6	11	0,8	
12 bis unter 16 Jahre	3.807	3,3	40	2,9	
16 bis unter 18 Jahre	1.917	1,7	20	1,4	
18 bis unter 21 Jahre	3.719	3,2	50	3,6	
21 bis unter 25 Jahre	7.916	6,9	170	12,2	↗
25 bis unter 27 Jahre	4.765	4,1	128	9,2	↗
27 bis unter 30 Jahre	6.534	5,7	149	10,7	↗
30 bis unter 35 Jahre	9.544	8,3	149	10,7	
35 bis unter 45 Jahre	15.108	13,1	182	13,0	
45 bis unter 55 Jahre	13.838	12,0	107	7,7	↘
55 bis unter 60 Jahre	7.981	6,9	92	6,6	
60 bis unter 65 Jahre	6.789	5,9	71	5,1	
65 bis unter 80 Jahre	13.482	11,7	101	7,2	↘
80 Jahre und älter	7.601	6,6	38	2,7	↘
Durchschnittsalter	41,5 Jahre		36,2 Jahre		↘

Bezirksdaten wurden aus datenschutzrechtlichen Gründen einer verschobenen Dreierroundung unterzogen (1,2,3=2; 4,5,6=5; 7,8,9=8...).

Stadt Erlangen	Tal
----------------	-----

Hauptwohnungsbevölkerung

31.12.2021

Geschlecht	%		%		
Hauptwohnungsbevölkerung	115.036	100,0	1.397	100,0	
darunter ...					
männlich	57.574	50,0	752	53,8	↗
weiblich	57.462	50,0	644	46,1	↘

Familienstand	%		%		
Hauptwohnungsbevölkerung	115.036	100,0	1.397	100,0	
darunter ...					
ledig	55.931	48,6	878	62,8	↑
verheiratet	44.640	38,8	344	24,6	↓
verwitwet	6.238	5,4	50	3,6	
geschieden	7.733	6,7	95	6,8	
Sonstiges	494	0,4	26	1,9	

Staatsangehörigkeit	%		%		
Hauptwohnungsbevölkerung	115.036	100,0	1.397	100,0	
darunter ...					
Deutsche	90.847	79,0	786	56,3	↓
Nicht-Deutsche	24.189	21,0	611	43,7	↑

Migrationshintergrund	%		%		
Hauptwohnungsbevölkerung	115.036	100,0	1.397	100,0	
darunter ...					
ohne Migrationshintergrund	71.294	62,0	563	40,3	↓
mit Migrationshintergrund	43.742	38,0	833	59,6	↑
darunter...					
Nicht-Deutsche	24.189	21,0	611	43,7	↑
Eingebürgerte	9.509	8,3	125	8,9	
Optionspflichtige	1.241	1,1	20	1,4	
Aussiedler	4.088	3,6	41	2,9	
familiärer Migrationshintergrund	4.715	4,1	38	2,7	

Religionszugehörigkeit	%		%		
Hauptwohnungsbevölkerung	115.036	100,0	1.397	100,0	
darunter ...					
evangelisch	28.978	25,2	257	18,4	↓
römisch-katholisch	28.486	24,8	257	18,4	↓
sonstige Konfession / konfessionslos	57.572	50,0	884	63,3	↑

Bevölkerungsbewegungen

2021

Geburten	1.076	8
Sterbefälle	1.154	5
Zuzüge von außerhalb Erlangens	9.992	260
Wegzüge nach außerhalb Erlangens	8.978	185
Dynamik: Zu- und Wegzüge bezogen auf 100 Personen Hauptwohnungsbevölkerung	16,5	31,9

Bezirksdaten wurden aus datenschutzrechtlichen Gründen einer verschobenen Dreierroundung unterzogen (1,2,3=2; 4,5,6=5; 7,8,9=8...).

Stadt Erlangen

Tal

Haushalte

31.12.2021

Haushaltstyp	%		%		
Bevölkerung in Heimen	5.354		278		
Haushalte insgesamt	58.352	100,0	709	100,0	
darunter ...					
Einpersonenhaushalte	29.215	50,1	458	64,6	↑
(Ehe-)Paare ohne Kind	15.990	27,4	140	19,7	↓
(Ehe-)Paare mit Kind	8.638	14,8	50	7,1	↓
Alleinerziehendenhaushalte	1.921	3,3	23	3,2	
sonstige Mehrpersonenhaushalte	2.588	4,4	38	5,4	

Familien	%		%		
Haushalte insgesamt	58.352		709		
darunter ...					
Familien	10.559	100,0	74	100,0	
darunter ...					
mit einem Kind	5.124	48,5	41	55,4	↑
mit zwei Kindern	4.192	39,7	23	31,1	↓
mit drei oder mehr Kindern	1.243	11,8	11	14,9	↗
Anteil der Familien an allen Haushalten		18,1		10,4	↓

Haushaltsgrößen	%		%		
Haushalte insgesamt	58.352	100,0	709	100,0	
darunter ...					
mit einer Person	29.215	50,1	458	64,6	↑
mit zwei Personen	16.140	27,7	161	22,7	↓
mit drei Personen	6.176	10,6	53	7,5	↓
mit vier oder mehr Personen	6.821	11,7	41	5,8	↓

Staatsangehörigkeit	%		%		
Haushalte insgesamt	58.352	100,0	709	100,0	
darunter ...					
alle Haushaltsmitglieder mit deutscher Staatsangehörigkeit	44.835	76,8	470	66,3	↓
Haushaltsmitglieder mit deutscher und mit nicht-deutscher Staatsangehörigkeit	3.593	6,2	41	5,8	
alle Haushaltsmitglieder mit nicht-deutscher Staatsangehörigkeit	9.924	17,0	203	28,6	↑

Wohnen

31.12.2021

Wohngebäude	%		%		
Wohngebäude insgesamt	19.503	100,0	74	100,0	
darunter ...					
Ein-/Zweifamilienhäuser	14.309	73,4	17	23,0	↓
Wohnungen in Wohngebäuden	64.506		980		
Wohnungen je Wohngebäude	3,3		13,2		
Räume in Wohngebäuden	243.651		2.579		
Räume je Wohnung	3,8		2,6		
Wohnfläche in Wohngebäuden in m ²	4.796.767		48.167		
Wohnfläche je Wohnung in m ²	74,4		49,2		↓

Bezirksdaten wurden aus datenschutzrechtlichen Gründen einer verschobenen Dreierroundung unterzogen (1,2,3=2; 4,5,6=5; 7,8,9=8...).

Stadt Erlangen

Tal

Wohnen

31.12.2021

Baujahr	%		%		
Wohngebäude insgesamt	19.503	100,0	74	100,0	
darunter mit Baujahr ...					
vor 1919	1.576	8,1	17	23,0	↑
1919 bis 1948	1.749	9,0	2	2,7	↓
1949 bis 1957	2.011	10,3	8	10,8	
1958 bis 1972	5.387	27,6	8	10,8	↓
1973 bis 1982	2.535	13,0	2	2,7	↓
1983 bis 1995	2.145	11,0	35	47,3	↑
ab 1996	4.058	20,8	2	2,7	↓

Soziales

31.12.2021

SGB II - Bezug (Hartz IV)	Quote		Quote		
SGB II - Empfängerinnen und Empfänger	4.256	4,5	89	7,1	
unter 6 Jahre	547	8,7	14	25,5	↑
6 bis unter 12 Jahre	484	8,4	8	17,4	↑
12 bis unter 15 Jahre	214	7,4	5	14,3	↑
15 bis unter 18 Jahre	210	7,4	2	8,0	
18 bis unter 30 Jahre	657	2,9	17	3,4	
30 bis unter 45 Jahre	991	4,0	20	6,0	
45 bis unter 65 Jahre	1.088	3,8	23	8,5	↗
Deutsche	2.455	3,4	47	6,9	↗
Nicht-Deutsche	1.801	8,1	41	7,0	
Männer	2.112	4,4	41	5,9	
Frauen	2.142	4,7	47	8,4	↗
unter 15 Jahre	1.245	8,3	27	19,9	↑
15 bis u. 65 Jahre	2.946	3,7	62	5,5	

Besonderheiten im Bezirk Tal

- Anteil Ein-/Zweifamilienhäuser an Wohngebäuden extrem unterdurchschnittlich (Bezirk: 23%, Stadt: 73%)
- Anteil Wohngebäude mit Baujahr 1983 bis 1995 stark überdurchschnittlich (Bezirk: 47%, Stadt: 11%)
- Wohnungsgrößen deutlich unterdurchschnittlich (Bezirk: 49 m², Stadt: 74 m²)
- Nicht-Deutsche deutlich überdurchschnittlich (Bezirk: 44%, Stadt: 21%)
- Bevölkerung mit Migrationshintergrund deutlich überdurchschnittlich (Bezirk: 60%, Stadt: 38%)
- Anteil neuere Wohngebäude unterdurchschnittlich (Bezirk: 3%, Stadt: 21%)
- Anteil Wohngebäude mit Baujahr 1958 bis 1972 unterdurchschnittlich (Bezirk: 11%, Stadt: 28%)
- Bevölkerungsdynamik sehr hoch (Bezirk: 32 Beweg./Einw., Stadt: 16 Beweg./Einw.)
- Anteil Altbaubestand mit Baujahr vor 1919 überdurchschnittlich (Bezirk: 23%, Stadt: 8%)
- Einpersonenhaushalte überdurchschnittlich (Bezirk: 65%, Stadt: 50%)
- Ledige überdurchschnittlich (Bezirk: 63%, Stadt: 49%)
- Verheiratete unterdurchschnittlich (Bezirk: 25%, Stadt: 39%)
- Konfession: Sonstige bzw. konfessionslos überdurchschnittlich (Bezirk: 63%, Stadt: 50%)
- Haushalte mit allein nicht-deutschen Haushaltsmitgliedern überdurchschnittlich (Bezirk: 29%, Stadt: 17%)
- SGB II - Empfängerquote unter 15 Jahren stark überdurchschnittlich (Bezirk: 20%, Stadt: 8%)
- Anteil Wohngebäude mit Baujahr 1973 bis 1982 unterdurchschnittlich (Bezirk: 3%, Stadt: 13%)

Bezirksdaten wurden aus datenschutzrechtlichen Gründen einer verschobenen Dreierroundung unterzogen (1,2,3=2; 4,5,6=5; 7,8,9=8...).

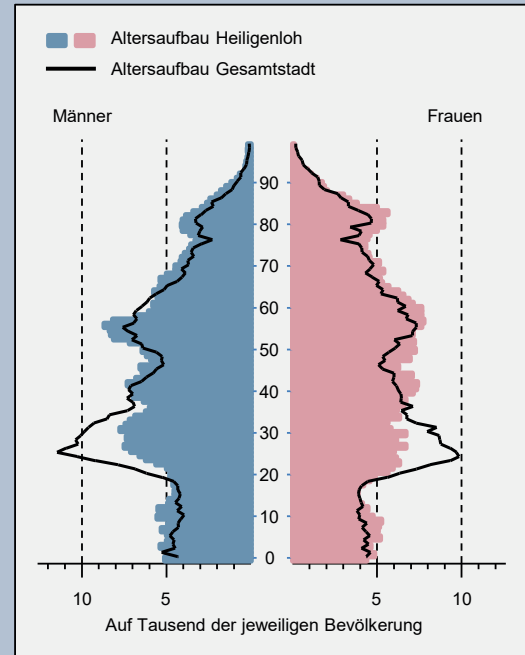
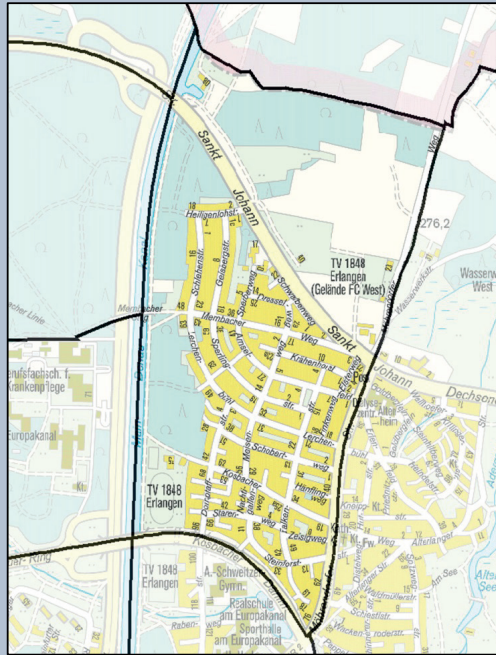
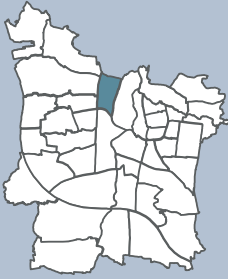

Fläche	1.323.684 m ²
Anteil an der Gesamtfläche	1,7 %
Anteil an der gesamten Hauptwohnbevölkerung	2,8 %
Bevölkerungsdichte	2.413 Einwohner mit Hauptwohnsitz / km ²

	Stadt Erlangen		Heiligenloh	
Wohnberechtigte		%		%
Wohnberechtigte insgesamt	128.480	100,0	3.509	100,0
darunter ... mit Hauptwohnsitz	115.036	89,5	3.194	91,0
mit Nebenwohnsitz	13.444	10,5	315	9,0

Hauptwohnbevölkerung

31.12.2021

Alter	%		%	
Hauptwohnbevölkerung	115.036	100,0	3.194	100,0
darunter ... unter 3 Jahre	3.123	2,7	92	2,9
3 bis unter 6 Jahre	3.131	2,7	95	3,0
6 bis unter 10 Jahre	3.926	3,4	128	4,0
10 bis unter 12 Jahre	1.855	1,6	62	1,9
12 bis unter 16 Jahre	3.807	3,3	118	3,7
16 bis unter 18 Jahre	1.917	1,7	53	1,7
18 bis unter 21 Jahre	3.719	3,2	89	2,8
21 bis unter 25 Jahre	7.916	6,9	137	4,3
25 bis unter 27 Jahre	4.765	4,1	89	2,8
27 bis unter 30 Jahre	6.534	5,7	137	4,3
30 bis unter 35 Jahre	9.544	8,3	200	6,3
35 bis unter 45 Jahre	15.108	13,1	434	13,6
45 bis unter 55 Jahre	13.838	12,0	422	13,2
55 bis unter 60 Jahre	7.981	6,9	254	8,0
60 bis unter 65 Jahre	6.789	5,9	191	6,0
65 bis unter 80 Jahre	13.482	11,7	431	13,5
80 Jahre und älter	7.601	6,6	263	8,2
Durchschnittsalter	41,5 Jahre		43,6 Jahre	

Bezirksdaten wurden aus datenschutzrechtlichen Gründen einer verschobenen Dreierroundung unterzogen (1,2,3=2; 4,5,6=5; 7,8,9=8...).

Stadt Erlangen

Heiligenloh

Hauptwohnungsbevölkerung

31.12.2021

Geschlecht	%		%	
Hauptwohnungsbevölkerung	115.036	100,0	3.194	100,0
darunter ...				
männlich	57.574	50,0	1.577	49,4
weiblich	57.462	50,0	1.616	50,6

Familienstand	%		%		
Hauptwohnungsbevölkerung	115.036	100,0	3.194	100,0	
darunter ...					
ledig	55.931	48,6	1.388	43,5	↘
verheiratet	44.640	38,8	1.409	44,1	↗
verwitwet	6.238	5,4	176	5,5	
geschieden	7.733	6,7	215	6,7	
Sonstiges	494	0,4	5	0,2	

Staatsangehörigkeit	%		%		
Hauptwohnungsbevölkerung	115.036	100,0	3.194	100,0	
darunter ...					
Deutsche	90.847	79,0	2.838	88,9	↕
Nicht-Deutsche	24.189	21,0	356	11,1	↕

Migrationshintergrund	%		%		
Hauptwohnungsbevölkerung	115.036	100,0	3.194	100,0	
darunter ...					
ohne Migrationshintergrund	71.294	62,0	2.360	73,9	↕
mit Migrationshintergrund	43.742	38,0	833	26,1	↕
darunter...					
Nicht-Deutsche	24.189	21,0	356	11,1	↓
Eingebürgerte	9.509	8,3	221	6,9	
Optionspflichtige	1.241	1,1	11	0,3	
Aussiedler	4.088	3,6	95	3,0	
familiärer Migrationshintergrund	4.715	4,1	146	4,6	

Religionszugehörigkeit	%		%		
Hauptwohnungsbevölkerung	115.036	100,0	3.194	100,0	
darunter ...					
evangelisch	28.978	25,2	920	28,8	↗
römisch-katholisch	28.486	24,8	899	28,1	↗
sonstige Konfession / konfessionslos	57.572	50,0	1.376	43,1	↓

Bevölkerungsbewegungen

2021

Geburten	1.076	26	
Sterbefälle	1.154	23	
Zuzüge von außerhalb Erlangens	9.992	197	
Wegzüge nach außerhalb Erlangens	8.978	197	
Dynamik: Zu- und Wegzüge bezogen auf 100 Personen Hauptwohnungsbevölkerung	16,5	12,3	↘

Bezirksdaten wurden aus datenschutzrechtlichen Gründen einer verschobenen Dreierroundung unterzogen (1,2,3=2; 4,5,6=5; 7,8,9=8...).

Stadt Erlangen

Heiligenloh

Haushalte

31.12.2021

Haushaltstyp	%		%		
Bevölkerung in Heimen	5.354				
Haushalte insgesamt	58.352	100,0	1.633	100,0	
darunter ...					
Einpersonenhaushalte	29.215	50,1	746	45,7	↘
(Ehe-)Paare ohne Kind	15.990	27,4	470	28,8	
(Ehe-)Paare mit Kind	8.638	14,8	284	17,4	
Alleinerziehendenhaushalte	1.921	3,3	53	3,2	
sonstige Mehrpersonenhaushalte	2.588	4,4	80	4,9	

Familien	%		%		
Haushalte insgesamt	58.352		1.633		
darunter ...					
Familien	10.559	100,0	338	100,0	
darunter ...					
mit einem Kind	5.124	48,5	164	48,5	
mit zwei Kindern	4.192	39,7	149	44,1	↗
mit drei oder mehr Kindern	1.243	11,8	26	7,7	↘
Anteil der Familien an allen Haushalten		18,1		20,7	

Haushaltsgrößen	%		%		
Haushalte insgesamt	58.352	100,0	1.633	100,0	
darunter ...					
mit einer Person	29.215	50,1	746	45,7	↘
mit zwei Personen	16.140	27,7	482	29,5	
mit drei Personen	6.176	10,6	185	11,3	
mit vier oder mehr Personen	6.821	11,7	218	13,3	

Staatsangehörigkeit	%		%		
Haushalte insgesamt	58.352	100,0	1.633	100,0	
darunter ...					
alle Haushaltsmitglieder mit deutscher Staatsangehörigkeit	44.835	76,8	1.388	85,0	↑
Haushaltsmitglieder mit deutscher und mit nicht-deutscher Staatsangehörigkeit	3.593	6,2	77	4,7	
alle Haushaltsmitglieder mit nicht-deutscher Staatsangehörigkeit	9.924	17,0	167	10,2	↘

Wohnen

31.12.2021

Wohngebäude	%		%		
Wohngebäude insgesamt	19.503	100,0	821	100,0	
darunter ...					
Ein-/Zweifamilienhäuser	14.309	73,4	677	82,5	↑
Wohnungen in Wohngebäuden	64.506		1.664		
Wohnungen je Wohngebäude	3,3		2,0		
Räume in Wohngebäuden	243.651		7.649		
Räume je Wohnung	3,8		4,6		
Wohnfläche in Wohngebäuden in m ²	4.796.767		151.505		
Wohnfläche je Wohnung in m ²	74,4		91,0		↑

Bezirksdaten wurden aus datenschutzrechtlichen Gründen einer verschobenen Dreierroundung unterzogen (1,2,3=2; 4,5,6=5; 7,8,9=8...).

Stadt Erlangen

Heiligenloh

Wohnen

31.12.2021

Baujahr	%		%		
Wohngebäude insgesamt	19.503	100,0	821	100,0	
darunter mit Baujahr ...					
vor 1919	1.576	8,1	2	0,2	↓
1919 bis 1948	1.749	9,0	26	3,2	↘
1949 bis 1957	2.011	10,3	137	16,7	↑
1958 bis 1972	5.387	27,6	482	58,7	↑↑
1973 bis 1982	2.535	13,0	56	6,8	↓
1983 bis 1995	2.145	11,0	44	5,4	↘
ab 1996	4.058	20,8	74	9,0	↓

Soziales

31.12.2021

SGB II - Bezug (Hartz IV)	Quote		Quote	
SGB II - Empfängerinnen und Empfänger	4.256	4,5	20	-
unter 6 Jahre	547	8,7	2	-
6 bis unter 12 Jahre	484	8,4		-
12 bis unter 15 Jahre	214	7,4		-
15 bis unter 18 Jahre	210	7,4		-
18 bis unter 30 Jahre	657	2,9	2	-
30 bis unter 45 Jahre	991	4,0	11	-
45 bis unter 65 Jahre	1.088	3,8	8	-
Deutsche	2.455	3,4	14	-
Nicht-Deutsche	1.801	8,1	8	-
Männer	2.112	4,4	17	-
Frauen	2.142	4,7	5	-
unter 15 Jahre	1.245	8,3	2	-
15 bis u. 65 Jahre	2.946	3,7	21	-

Besonderheiten im Bezirk Heiligenloh

- Anteil Wohngebäude mit Baujahr 1958 bis 1972 stark überdurchschnittlich (Bezirk: 59%, Stadt: 28%)
- Wohnungsgrößen überdurchschnittlich (Bezirk: 91 m², Stadt: 74 m²)
- Bevölkerung mit Migrationshintergrund unterdurchschnittlich (Bezirk: 26%, Stadt: 38%)
- Anteil neuere Wohngebäude unterdurchschnittlich (Bezirk: 9%, Stadt: 21%)

Bezirksdaten wurden aus datenschutzrechtlichen Gründen einer verschobenen Dreierroundung unterzogen (1,2,3=2; 4,5,6=5; 7,8,9=8...).

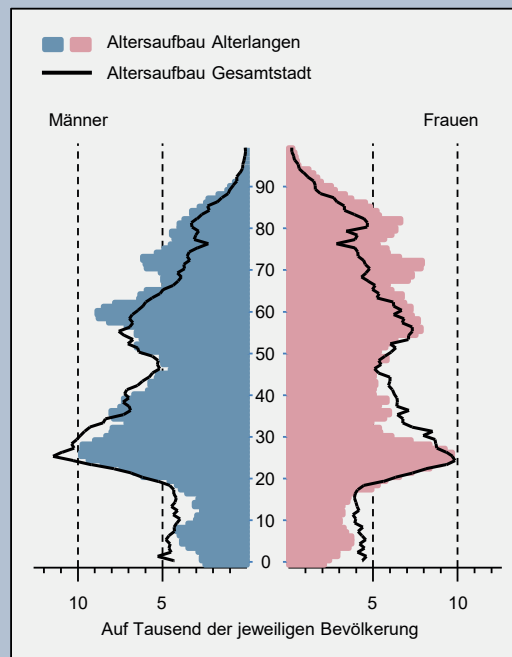
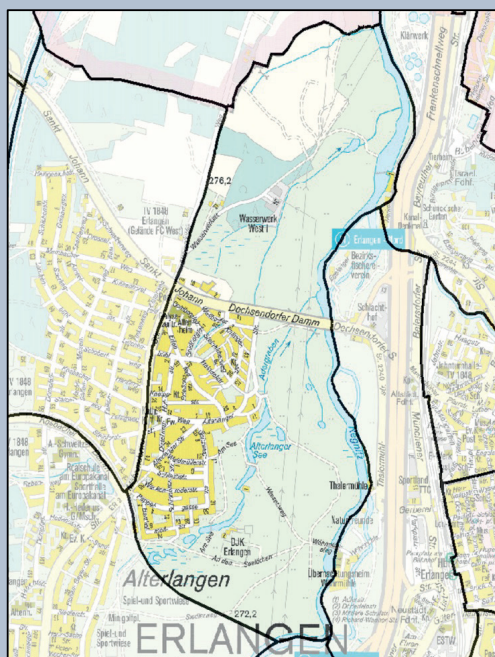

Fläche	2.188.264 m ²
Anteil an der Gesamtfläche	2,8 %
Anteil an der gesamten Hauptwohnbevölkerung	2,3 %
Bevölkerungsdichte	1.225 Einwohner mit Hauptwohnsitz / km ²

	Stadt Erlangen		Alterlangen	
Wohnberechtigte	%		%	
Wohnberechtigte insgesamt	128.480	100,0	3.050	100,0
darunter ... mit Hauptwohnsitz	115.036	89,5	2.681	87,9
mit Nebenwohnsitz	13.444	10,5	369	12,1

Hauptwohnbevölkerung

31.12.2021

Alter	%		%		
Hauptwohnbevölkerung	115.036	100,0	2.681	100,0	
darunter ...					
unter 3 Jahre	3.123	2,7	38	1,4	
3 bis unter 6 Jahre	3.131	2,7	53	2,0	
6 bis unter 10 Jahre	3.926	3,4	83	3,1	
10 bis unter 12 Jahre	1.855	1,6	26	1,0	
12 bis unter 16 Jahre	3.807	3,3	67	2,5	
16 bis unter 18 Jahre	1.917	1,7	41	1,5	
18 bis unter 21 Jahre	3.719	3,2	80	3,0	
21 bis unter 25 Jahre	7.916	6,9	155	5,8	
25 bis unter 27 Jahre	4.765	4,1	110	4,1	
27 bis unter 30 Jahre	6.534	5,7	146	5,4	
30 bis unter 35 Jahre	9.544	8,3	179	6,7	
35 bis unter 45 Jahre	15.108	13,1	314	11,7	
45 bis unter 55 Jahre	13.838	12,0	293	10,9	
55 bis unter 60 Jahre	7.981	6,9	197	7,3	
60 bis unter 65 Jahre	6.789	5,9	197	7,3	
65 bis unter 80 Jahre	13.482	11,7	452	16,9	↗
80 Jahre und älter	7.601	6,6	254	9,5	
Durchschnittsalter	41,5 Jahre		46,4 Jahre		↗

Bezirksdaten wurden aus datenschutzrechtlichen Gründen einer verschobenen Dreierroundung unterzogen (1,2,3=2; 4,5,6=5; 7,8,9=8...).

Stadt Erlangen

Alterlangen

Hauptwohnungsbevölkerung

31.12.2021

Geschlecht	%		%	
Hauptwohnungsbevölkerung	115.036	100,0	2.681	100,0
darunter ...				
männlich	57.574	50,0	1.316	49,1
weiblich	57.462	50,0	1.367	51,0

Familienstand	%		%		
Hauptwohnungsbevölkerung	115.036	100,0	2.681	100,0	
darunter ...					
ledig	55.931	48,6	1.193	44,5	↘
verheiratet	44.640	38,8	1.115	41,6	
verwitwet	6.238	5,4	194	7,2	
geschieden	7.733	6,7	176	6,6	
Sonstiges	494	0,4	5	0,2	

Staatsangehörigkeit	%		%		
Hauptwohnungsbevölkerung	115.036	100,0	2.681	100,0	
darunter ...					
Deutsche	90.847	79,0	2.274	84,8	↗
Nicht-Deutsche	24.189	21,0	407	15,2	↘

Migrationshintergrund	%		%		
Hauptwohnungsbevölkerung	115.036	100,0	2.681	100,0	
darunter ...					
ohne Migrationshintergrund	71.294	62,0	1.997	74,5	↕
mit Migrationshintergrund	43.742	38,0	686	25,6	↕
darunter...					
Nicht-Deutsche	24.189	21,0	407	15,2	↘
Eingebürgerte	9.509	8,3	158	5,9	
Optionspflichtige	1.241	1,1	8	0,3	
Aussiedler	4.088	3,6	68	2,5	
familiärer Migrationshintergrund	4.715	4,1	47	1,8	

Religionszugehörigkeit	%		%		
Hauptwohnungsbevölkerung	115.036	100,0	2.681	100,0	
darunter ...					
evangelisch	28.978	25,2	728	27,2	
römisch-katholisch	28.486	24,8	797	29,7	↗
sonstige Konfession / konfessionslos	57.572	50,0	1.154	43,0	↘

Bevölkerungsbewegungen

2021

Geburten	1.076	14
Sterbefälle	1.154	47
Zuzüge von außerhalb Erlangens	9.992	224
Wegzüge nach außerhalb Erlangens	8.978	155
Dynamik: Zu- und Wegzüge bezogen auf 100 Personen Hauptwohnungsbevölkerung	16,5	14,1

Bezirksdaten wurden aus datenschutzrechtlichen Gründen einer verschobenen Dreierroundung unterzogen (1,2,3=2; 4,5,6=5; 7,8,9=8...).

Stadt Erlangen

Alterlangen

Haushalte

31.12.2021

Haushaltstyp	%		%		
Bevölkerung in Heimen	5.354		71		
Haushalte insgesamt	58.352	100,0	1.447	100,0	
darunter ...					
Einpersonenhaushalte	29.215	50,1	728	50,3	
(Ehe-)Paare ohne Kind	15.990	27,4	473	32,7	↗
(Ehe-)Paare mit Kind	8.638	14,8	161	11,1	↘
Alleinerziehendenhaushalte	1.921	3,3	23	1,6	
sonstige Mehrpersonenhaushalte	2.588	4,4	62	4,3	

Familien	%		%		
Haushalte insgesamt	58.352		1.447		
darunter ...					
Familien	10.559	100,0	185	100,0	
darunter ... mit einem Kind	5.124	48,5	86	46,5	
mit zwei Kindern	4.192	39,7	77	41,6	
mit drei oder mehr Kindern	1.243	11,8	20	10,8	
Anteil der Familien an allen Haushalten		18,1		12,8	↘

Haushaltsgrößen	%		%		
Haushalte insgesamt	58.352	100,0	1.447	100,0	
darunter ...					
mit einer Person	29.215	50,1	728	50,3	
mit zwei Personen	16.140	27,7	452	31,2	↗
mit drei Personen	6.176	10,6	143	9,9	
mit vier oder mehr Personen	6.821	11,7	128	8,8	

Staatsangehörigkeit	%		%		
Haushalte insgesamt	58.352	100,0	1.447	100,0	
darunter ...					
alle Haushaltsmitglieder mit deutscher Staatsangehörigkeit	44.835	76,8	1.175	81,2	↗
Haushaltsmitglieder mit deutscher und mit nicht-deutscher Staatsangehörigkeit	3.593	6,2	77	5,3	
alle Haushaltsmitglieder mit nicht-deutscher Staatsangehörigkeit	9.924	17,0	197	13,6	↘

Wohnen

31.12.2021

Wohngebäude	%		%		
Wohngebäude insgesamt	19.503	100,0	668	100,0	
darunter ... Ein-/Zweifamilienhäuser	14.309	73,4	569	85,2	↑
Wohnungen in Wohngebäuden	64.506		1.532		
Wohnungen je Wohngebäude	3,3		2,3		
Räume in Wohngebäuden	243.651		6.248		
Räume je Wohnung	3,8		4,1		
Wohnfläche in Wohngebäuden in m ²	4.796.767		126.284		
Wohnfläche je Wohnung in m ²	74,4		82,4		↑

Bezirksdaten wurden aus datenschutzrechtlichen Gründen einer verschobenen Dreierroundung unterzogen (1,2,3=2; 4,5,6=5; 7,8,9=8...).

Stadt Erlangen

Alterlangen

Wohnen

31.12.2021

Baujahr	%		%		
Wohngebäude insgesamt	19.503	100,0	668	100,0	
darunter mit Baujahr ...					
vor 1919	1.576	8,1	47	7,0	
1919 bis 1948	1.749	9,0	62	9,3	
1949 bis 1957	2.011	10,3	83	12,4	
1958 bis 1972	5.387	27,6	152	22,8	↘
1973 bis 1982	2.535	13,0	188	28,1	↑
1983 bis 1995	2.145	11,0	71	10,6	
ab 1996	4.058	20,8	65	9,7	↓

Soziales

31.12.2021

SGB II - Bezug (Hartz IV)	Quote		Quote	
SGB II - Empfängerinnen und Empfänger	4.256	4,5	47	-
unter 6 Jahre	547	8,7	2	-
6 bis unter 12 Jahre	484	8,4	-	-
12 bis unter 15 Jahre	214	7,4	2	-
15 bis unter 18 Jahre	210	7,4	2	-
18 bis unter 30 Jahre	657	2,9	8	-
30 bis unter 45 Jahre	991	4,0	8	-
45 bis unter 65 Jahre	1.088	3,8	20	-
Deutsche	2.455	3,4	29	-
Nicht-Deutsche	1.801	8,1	17	-
Männer	2.112	4,4	29	-
Frauen	2.142	4,7	20	-
unter 15 Jahre	1.245	8,3	4	-
15 bis u. 65 Jahre	2.946	3,7	38	-

Besonderheiten im Bezirk Alterlangen

- Anteil Wohngebäude mit Baujahr 1973 bis 1982 überdurchschnittlich (Bezirk: 28%, Stadt: 13%)
- Bevölkerung mit Migrationshintergrund unterdurchschnittlich (Bezirk: 26%, Stadt: 38%)
- Anteil Ein-/Zweifamilienhäuser an Wohngebäuden überdurchschnittlich (Bezirk: 85%, Stadt: 73%)
- Anteil neuere Wohngebäude unterdurchschnittlich (Bezirk: 10%, Stadt: 21%)
- Bevölkerung im Alter von 65 bis unter 80 Jahre überdurchschnittlich (Bezirk: 17%, Stadt: 12%)

Bezirksdaten wurden aus datenschutzrechtlichen Gründen einer verschobenen Dreierroundung unterzogen (1,2,3=2; 4,5,6=5; 7,8,9=8...).

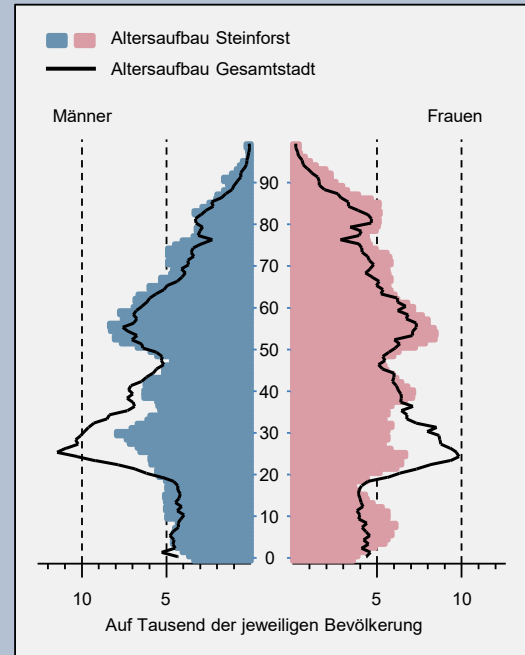
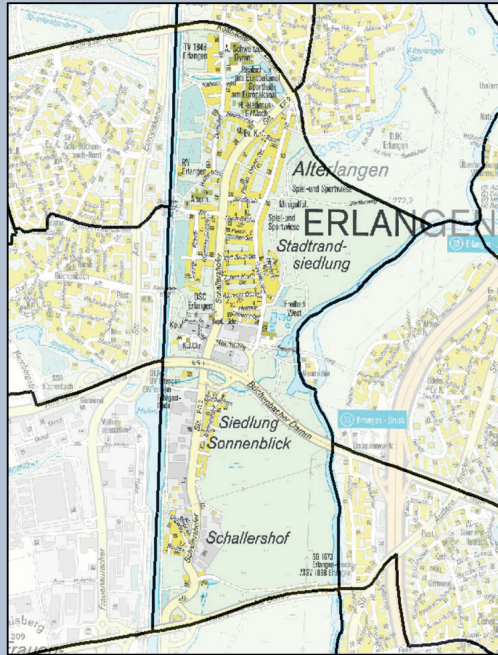
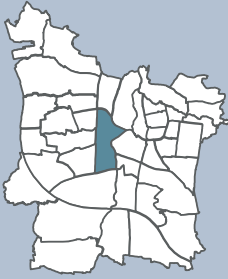

Fläche	2.431.012 m ²
Anteil an der Gesamtfläche	3,2 %
Anteil an der gesamten Hauptwohnbevölkerung	3,0 %
Bevölkerungsdichte	1.415 Einwohner mit Hauptwohnsitz / km ²

	Stadt Erlangen		Steinforst		
Wohnberechtigte		%		%	
Wohnberechtigte insgesamt	128.480	100,0	3.683	100,0	
darunter ... mit Hauptwohnsitz	115.036	89,5	3.440	93,4	↗
mit Nebenwohnsitz	13.444	10,5	243	6,6	↘

Hauptwohnbevölkerung

31.12.2021

Alter	%		%		
Hauptwohnbevölkerung	115.036	100,0	3.440	100,0	
darunter ... unter 3 Jahre	3.123	2,7	71	2,1	
3 bis unter 6 Jahre	3.131	2,7	110	3,2	
6 bis unter 10 Jahre	3.926	3,4	140	4,1	
10 bis unter 12 Jahre	1.855	1,6	68	2,0	
12 bis unter 16 Jahre	3.807	3,3	139	4,0	
16 bis unter 18 Jahre	1.917	1,7	62	1,8	
18 bis unter 21 Jahre	3.719	3,2	83	2,4	
21 bis unter 25 Jahre	7.916	6,9	173	5,0	
25 bis unter 27 Jahre	4.765	4,1	74	2,2	
27 bis unter 30 Jahre	6.534	5,7	137	4,0	
30 bis unter 35 Jahre	9.544	8,3	218	6,3	
35 bis unter 45 Jahre	15.108	13,1	416	12,1	
45 bis unter 55 Jahre	13.838	12,0	434	12,6	
55 bis unter 60 Jahre	7.981	6,9	269	7,8	
60 bis unter 65 Jahre	6.789	5,9	224	6,5	
65 bis unter 80 Jahre	13.482	11,7	509	14,8	↗
80 Jahre und älter	7.601	6,6	314	9,1	
Durchschnittsalter	41,5 Jahre		44,8 Jahre		↗

Bezirksdaten wurden aus datenschutzrechtlichen Gründen einer verschobenen Dreierroundung unterzogen (1,2,3=2; 4,5,6=5; 7,8,9=8...).

Stadt Erlangen

Steinforst

Hauptwohnungsbevölkerung

31.12.2021

Geschlecht	%		%	
Hauptwohnungsbevölkerung	115.036	100,0	3.440	100,0
darunter ...				
männlich	57.574	50,0	1.658	48,2
weiblich	57.462	50,0	1.781	51,8

Familienstand	%		%		
Hauptwohnungsbevölkerung	115.036	100,0	3.440	100,0	
darunter ...					
ledig	55.931	48,6	1.394	40,5	↓
verheiratet	44.640	38,8	1.511	43,9	↗
verwitwet	6.238	5,4	284	8,3	
geschieden	7.733	6,7	248	7,2	
Sonstiges	494	0,4	2	0,1	

Staatsangehörigkeit	%		%		
Hauptwohnungsbevölkerung	115.036	100,0	3.440	100,0	
darunter ...					
Deutsche	90.847	79,0	2.907	84,5	↗
Nicht-Deutsche	24.189	21,0	533	15,5	↘

Migrationshintergrund	%		%		
Hauptwohnungsbevölkerung	115.036	100,0	3.440	100,0	
darunter ...					
ohne Migrationshintergrund	71.294	62,0	2.345	68,2	↑
mit Migrationshintergrund	43.742	38,0	1.094	31,8	↓
darunter...					
Nicht-Deutsche	24.189	21,0	533	15,5	↘
Eingebürgerte	9.509	8,3	272	7,9	
Optionspflichtige	1.241	1,1	35	1,0	
Aussiedler	4.088	3,6	125	3,6	
familiärer Migrationshintergrund	4.715	4,1	128	3,7	

Religionszugehörigkeit	%		%		
Hauptwohnungsbevölkerung	115.036	100,0	3.440	100,0	
darunter ...					
evangelisch	28.978	25,2	965	28,1	
römisch-katholisch	28.486	24,8	920	26,7	
sonstige Konfession / konfessionslos	57.572	50,0	1.553	45,1	↘

Bevölkerungsbewegungen

2021

Geburten	1.076	23
Sterbefälle	1.154	65
Zuzüge von außerhalb Erlangens	9.992	200
Wegzüge nach außerhalb Erlangens	8.978	158
Dynamik: Zu- und Wegzüge bezogen auf 100 Personen Hauptwohnungsbevölkerung	16,5	10,4

Bezirksdaten wurden aus datenschutzrechtlichen Gründen einer verschobenen Dreierroundung unterzogen (1,2,3=2; 4,5,6=5; 7,8,9=8...).

Stadt Erlangen

Steinfurst

Haushalte

31.12.2021

Haushaltstyp	%		%		
Bevölkerung in Heimen	5.354		125		
Haushalte insgesamt	58.352	100,0	1.591	100,0	
darunter ...					
Einpersonenhaushalte	29.215	50,1	647	40,7	↓
(Ehe-)Paare ohne Kind	15.990	27,4	518	32,6	↗
(Ehe-)Paare mit Kind	8.638	14,8	275	17,3	
Alleinerziehendenhaushalte	1.921	3,3	62	3,9	
sonstige Mehrpersonenhaushalte	2.588	4,4	89	5,6	

Familien	%		%		
Haushalte insgesamt	58.352		1.591		
darunter ...					
Familien	10.559	100,0	338	100,0	
darunter ...					
mit einem Kind	5.124	48,5	155	45,9	
mit zwei Kindern	4.192	39,7	134	39,6	
mit drei oder mehr Kindern	1.243	11,8	50	14,8	↗
Anteil der Familien an allen Haushalten		18,1		21,2	↗

Haushaltsgrößen	%		%		
Haushalte insgesamt	58.352	100,0	1.591	100,0	
darunter ...					
mit einer Person	29.215	50,1	647	40,7	↓
mit zwei Personen	16.140	27,7	497	31,2	↗
mit drei Personen	6.176	10,6	212	13,3	
mit vier oder mehr Personen	6.821	11,7	239	15,0	↗

Staatsangehörigkeit	%		%		
Haushalte insgesamt	58.352	100,0	1.591	100,0	
darunter ...					
alle Haushaltsmitglieder mit deutscher Staatsangehörigkeit	44.835	76,8	1.286	80,8	↗
Haushaltsmitglieder mit deutscher und mit nicht-deutscher Staatsangehörigkeit	3.593	6,2	92	5,8	
alle Haushaltsmitglieder mit nicht-deutscher Staatsangehörigkeit	9.924	17,0	218	13,7	↓

Wohnen

31.12.2021

Wohngebäude	%		%		
Wohngebäude insgesamt	19.503	100,0	740	100,0	
darunter ...					
Ein-/Zweifamilienhäuser	14.309	73,4	647	87,4	↑
Wohnungen in Wohngebäuden	64.506		1.775		
Wohnungen je Wohngebäude	3,3		2,4		
Räume in Wohngebäuden	243.651		7.496		
Räume je Wohnung	3,8		4,2		
Wohnfläche in Wohngebäuden in m ²	4.796.767		146.255		
Wohnfläche je Wohnung in m ²	74,4		82,4		↑

Bezirksdaten wurden aus datenschutzrechtlichen Gründen einer verschobenen Dreierroundung unterzogen (1,2,3=2; 4,5,6=5; 7,8,9=8...).

Stadt Erlangen

Steinforst

Wohnen

31.12.2021

Baujahr	%		%		
Wohngebäude insgesamt	19.503	100,0	740	100,0	
darunter mit Baujahr ...					
vor 1919	1.576	8,1	8	1,1	↓
1919 bis 1948	1.749	9,0	263	35,5	↑
1949 bis 1957	2.011	10,3	35	4,7	↘
1958 bis 1972	5.387	27,6	197	26,6	
1973 bis 1982	2.535	13,0	71	9,6	↘
1983 bis 1995	2.145	11,0	41	5,5	↘
ab 1996	4.058	20,8	122	16,5	↘

Soziales

31.12.2021

SGB II - Bezug (Hartz IV)	Quote		Quote	
SGB II - Empfängerinnen und Empfänger	4.256	4,5	107	4,1
unter 6 Jahre	547	8,7	11	6,1
6 bis unter 12 Jahre	484	8,4	14	6,7
12 bis unter 15 Jahre	214	7,4	11	10,0
15 bis unter 18 Jahre	210	7,4	8	8,8
18 bis unter 30 Jahre	657	2,9	17	3,6
30 bis unter 45 Jahre	991	4,0	26	4,1
45 bis unter 65 Jahre	1.088	3,8	23	2,5
Deutsche	2.455	3,4	56	2,6
Nicht-Deutsche	1.801	8,1	53	10,8
Männer	2.112	4,4	53	4,0
Frauen	2.142	4,7	53	4,1
unter 15 Jahre	1.245	8,3	36	7,2
15 bis u. 65 Jahre	2.946	3,7	74	3,5

Besonderheiten im Bezirk Steinforst

- Anteil Wohngebäude mit Baujahr 1919 bis 1948 deutlich überdurchschnittlich (Bezirk: 36%, Stadt: 9%)
- Anteil Ein-/Zweifamilienhäuser an Wohngebäuden überdurchschnittlich (Bezirk: 87%, Stadt: 73%)
- Bevölkerungsdynamik gering (Bezirk: 10 Beweg./Einw., Stadt: 16 Beweg./Einw.)

Bezirksdaten wurden aus datenschutzrechtlichen Gründen einer verschobenen Dreierroundung unterzogen (1,2,3=2; 4,5,6=5; 7,8,9=8...).

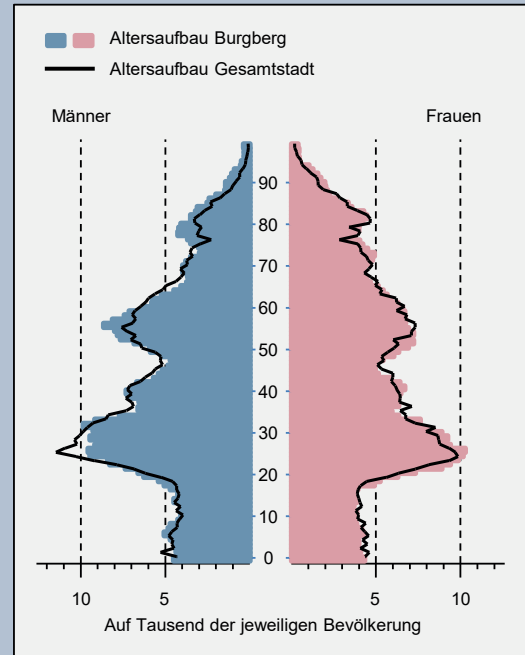
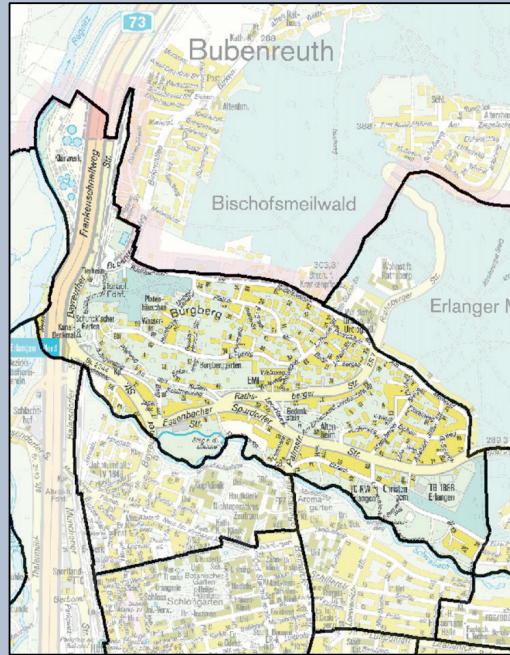

Fläche	1.903.270 m ²
Anteil an der Gesamtfläche	2,5 %
Anteil an der gesamten Hauptwohnbevölkerung	3,0 %
Bevölkerungsdichte	1.822 Einwohner mit Hauptwohnsitz / km ²

	Stadt Erlangen		Burgberg		
Wohnberechtigte		%		%	
Wohnberechtigte insgesamt	128.480	100,0	4.046	100,0	
darunter ... mit Hauptwohnsitz	115.036	89,5	3.467	85,7	↘
mit Nebenwohnsitz	13.444	10,5	579	14,3	↗

Hauptwohnbevölkerung

31.12.2021

Alter		%		%
Hauptwohnbevölkerung	115.036	100,0	3.467	100,0
darunter ...				
unter 3 Jahre	3.123	2,7	92	2,7
3 bis unter 6 Jahre	3.131	2,7	80	2,3
6 bis unter 10 Jahre	3.926	3,4	131	3,8
10 bis unter 12 Jahre	1.855	1,6	44	1,3
12 bis unter 16 Jahre	3.807	3,3	112	3,2
16 bis unter 18 Jahre	1.917	1,7	59	1,7
18 bis unter 21 Jahre	3.719	3,2	113	3,3
21 bis unter 25 Jahre	7.916	6,9	236	6,8
25 bis unter 27 Jahre	4.765	4,1	128	3,7
27 bis unter 30 Jahre	6.534	5,7	194	5,6
30 bis unter 35 Jahre	9.544	8,3	296	8,5
35 bis unter 45 Jahre	15.108	13,1	440	12,7
45 bis unter 55 Jahre	13.838	12,0	404	11,7
55 bis unter 60 Jahre	7.981	6,9	257	7,4
60 bis unter 65 Jahre	6.789	5,9	203	5,9
65 bis unter 80 Jahre	13.482	11,7	407	11,7
80 Jahre und älter	7.601	6,6	272	7,8
Durchschnittsalter	41,5 Jahre		42,5 Jahre	

Bezirksdaten wurden aus datenschutzrechtlichen Gründen einer verschobenen Dreierroundung unterzogen (1,2,3=2; 4,5,6=5; 7,8,9=8...).

Stadt Erlangen

Burgberg

Hauptwohnungsbevölkerung

31.12.2021

Geschlecht	%		%	
Hauptwohnungsbevölkerung	115.036	100,0	3.467	100,0
darunter ...				
männlich	57.574	50,0	1.730	49,9
weiblich	57.462	50,0	1.736	50,1

Familienstand	%		%	
Hauptwohnungsbevölkerung	115.036	100,0	3.467	100,0
darunter ...				
ledig	55.931	48,6	1.715	49,5
verheiratet	44.640	38,8	1.406	40,6
verwitwet	6.238	5,4	164	4,7
geschieden	7.733	6,7	170	4,9
Sonstiges	494	0,4	11	0,3

Staatsangehörigkeit	%		%		
Hauptwohnungsbevölkerung	115.036	100,0	3.467	100,0	
darunter ...					
Deutsche	90.847	79,0	2.940	84,8	↗
Nicht-Deutsche	24.189	21,0	527	15,2	↘

Migrationshintergrund	%		%		
Hauptwohnungsbevölkerung	115.036	100,0	3.467	100,0	
darunter ...					
ohne Migrationshintergrund	71.294	62,0	2.513	72,5	↕
mit Migrationshintergrund	43.742	38,0	953	27,5	↕
darunter...					
Nicht-Deutsche	24.189	21,0	527	15,2	↘
Eingebürgerte	9.509	8,3	209	6,0	
Optionspflichtige	1.241	1,1	14	0,4	
Aussiedler	4.088	3,6	68	2,0	
familiärer Migrationshintergrund	4.715	4,1	134	3,9	

Religionszugehörigkeit	%		%		
Hauptwohnungsbevölkerung	115.036	100,0	3.467	100,0	
darunter ...					
evangelisch	28.978	25,2	1.019	29,4	↗
römisch-katholisch	28.486	24,8	857	24,7	
sonstige Konfession / konfessionslos	57.572	50,0	1.589	45,8	↘

Bevölkerungsbewegungen

2021

Geburten	1.076	32	
Sterbefälle	1.154	35	
Zuzüge von außerhalb Erlangens	9.992	362	
Wegzüge nach außerhalb Erlangens	8.978	317	
Dynamik: Zu- und Wegzüge bezogen auf 100 Personen Hauptwohnungsbevölkerung	16,5	19,6	↗

Bezirksdaten wurden aus datenschutzrechtlichen Gründen einer verschobenen Dreierroundung unterzogen (1,2,3=2; 4,5,6=5; 7,8,9=8...).

Stadt Erlangen

Burgberg

Haushalte

31.12.2021

Haushaltstyp	%		%	
Bevölkerung in Heimen	5.354		92	
Haushalte insgesamt	58.352	100,0	1.846	100,0
darunter ...				
Einpersonenhaushalte	29.215	50,1	968	52,4
(Ehe-)Paare ohne Kind	15.990	27,4	515	27,9
(Ehe-)Paare mit Kind	8.638	14,8	263	14,2
Alleinerziehendenhaushalte	1.921	3,3	44	2,4
sonstige Mehrpersonenhaushalte	2.588	4,4	56	3,0

Familien	%		%	
Haushalte insgesamt	58.352		1.846	
darunter ...				
Familien	10.559	100,0	308	100,0
darunter ...				
mit einem Kind	5.124	48,5	146	47,4
mit zwei Kindern	4.192	39,7	131	42,5
mit drei oder mehr Kindern	1.243	11,8	32	10,4
Anteil der Familien an allen Haushalten		18,1		16,7

Haushaltsgrößen	%		%	
Haushalte insgesamt	58.352	100,0	1.846	100,0
darunter ...				
mit einer Person	29.215	50,1	968	52,4
mit zwei Personen	16.140	27,7	497	26,9
mit drei Personen	6.176	10,6	173	9,4
mit vier oder mehr Personen	6.821	11,7	206	11,2

Staatsangehörigkeit	%		%	
Haushalte insgesamt	58.352	100,0	1.846	100,0
darunter ...				
alle Haushaltsmitglieder mit deutscher Staatsangehörigkeit	44.835	76,8	1.481	80,2 
Haushaltsmitglieder mit deutscher und mit nicht-deutscher Staatsangehörigkeit	3.593	6,2	101	5,5
alle Haushaltsmitglieder mit nicht-deutscher Staatsangehörigkeit	9.924	17,0	263	14,2

Wohnen

31.12.2021

Wohngebäude	%		%	
Wohngebäude insgesamt	19.503	100,0	734	100,0
darunter ...				
Ein-/Zweifamilienhäuser	14.309	73,4	530	72,2
Wohnungen in Wohngebäuden	64.506		1.973	
Wohnungen je Wohngebäude	3,3		2,7	
Räume in Wohngebäuden	243.651		8.219	
Räume je Wohnung	3,8		4,2	
Wohnfläche in Wohngebäuden in m ²	4.796.767		184.625	
Wohnfläche je Wohnung in m ²	74,4		93,6 	

Bezirksdaten wurden aus datenschutzrechtlichen Gründen einer verschobenen Dreierroundung unterzogen (1,2,3=2; 4,5,6=5; 7,8,9=8...).

Stadt Erlangen

Burgberg

Wohnen

31.12.2021

Baujahr	%		%		
Wohngebäude insgesamt	19.503	100,0	734	100,0	
darunter mit Baujahr ...					
vor 1919	1.576	8,1	98	13,4	↗
1919 bis 1948	1.749	9,0	98	13,4	↗
1949 bis 1957	2.011	10,3	119	16,2	↗
1958 bis 1972	5.387	27,6	188	25,6	
1973 bis 1982	2.535	13,0	62	8,4	↘
1983 bis 1995	2.145	11,0	53	7,2	↘
ab 1996	4.058	20,8	113	15,4	↘

Soziales

31.12.2021

SGB II - Bezug (Hartz IV)	Quote		Quote	
SGB II - Empfängerinnen und Empfänger	4.256	4,5	26	-
unter 6 Jahre	547	8,7	2	-
6 bis unter 12 Jahre	484	8,4		-
12 bis unter 15 Jahre	214	7,4		-
15 bis unter 18 Jahre	210	7,4		-
18 bis unter 30 Jahre	657	2,9	8	-
30 bis unter 45 Jahre	991	4,0	8	-
45 bis unter 65 Jahre	1.088	3,8	8	-
Deutsche	2.455	3,4	20	-
Nicht-Deutsche	1.801	8,1	5	-
Männer	2.112	4,4	14	-
Frauen	2.142	4,7	11	-
unter 15 Jahre	1.245	8,3	2	-
15 bis u. 65 Jahre	2.946	3,7	24	-

Besonderheiten im Bezirk Burgberg

- Wohnungsgrößen überdurchschnittlich (Bezirk: 94 m², Stadt: 74 m²)
- Bevölkerung mit Migrationshintergrund unterdurchschnittlich (Bezirk: 27%, Stadt: 38%)

Bezirksdaten wurden aus datenschutzrechtlichen Gründen einer verschobenen Dreierroundung unterzogen (1,2,3=2; 4,5,6=5; 7,8,9=8...).

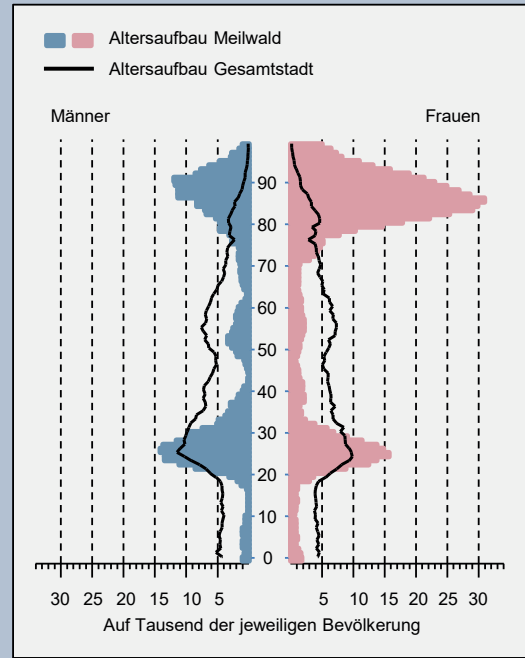
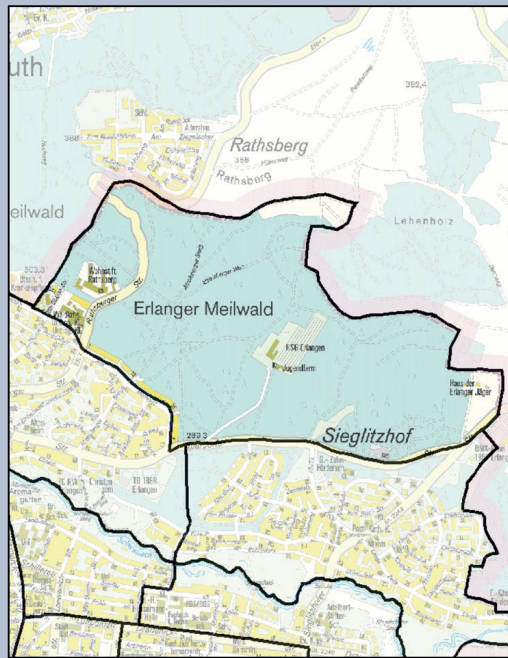

Fläche	1.950.852 m ²
Anteil an der Gesamtfläche	2,5 %
Anteil an der gesamten Hauptwohnbevölkerung	0,8 %
Bevölkerungsdichte	476 Einwohner mit Hauptwohnsitz / km ²

	Stadt Erlangen		Meilwald		
Wohnberechtigte	%		%		
Wohnberechtigte insgesamt	128.480	100,0	1.082	100,0	
darunter ... mit Hauptwohnsitz	115.036	89,5	929	85,9	↘
mit Nebenwohnsitz	13.444	10,5	153	14,1	↗

Hauptwohnbevölkerung

31.12.2021

Alter	%		%		
Hauptwohnbevölkerung	115.036	100,0	929	100,0	
darunter ... unter 3 Jahre	3.123	2,7	8	0,9	
3 bis unter 6 Jahre	3.131	2,7	5	0,5	
6 bis unter 10 Jahre	3.926	3,4	5	0,5	
10 bis unter 12 Jahre	1.855	1,6	2	0,2	
12 bis unter 16 Jahre	3.807	3,3	4	0,4	
16 bis unter 18 Jahre	1.917	1,7	2	0,2	
18 bis unter 21 Jahre	3.719	3,2	8	0,9	
21 bis unter 25 Jahre	7.916	6,9	77	8,3	
25 bis unter 27 Jahre	4.765	4,1	65	7,0	
27 bis unter 30 Jahre	6.534	5,7	62	6,7	
30 bis unter 35 Jahre	9.544	8,3	41	4,4	↘
35 bis unter 45 Jahre	15.108	13,1	32	3,4	↘
45 bis unter 55 Jahre	13.838	12,0	29	3,1	↘
55 bis unter 60 Jahre	7.981	6,9	20	2,2	↘
60 bis unter 65 Jahre	6.789	5,9	11	1,2	↘
65 bis unter 80 Jahre	13.482	11,7	68	7,3	↘
80 Jahre und älter	7.601	6,6	488	52,5	↗
Durchschnittsalter	41,5 Jahre		63,9 Jahre		↗

Bezirksdaten wurden aus datenschutzrechtlichen Gründen einer verschobenen Dreierroundung unterzogen (1,2,3=2; 4,5,6=5; 7,8,9=8...).

Stadt Erlangen

Meilwald

Hauptwohnungsbevölkerung

31.12.2021

Geschlecht	%		%		
Hauptwohnungsbevölkerung	115.036	100,0	929	100,0	
darunter ...					
männlich	57.574	50,0	341	36,7	↓
weiblich	57.462	50,0	587	63,2	↑

Familienstand	%		%		
Hauptwohnungsbevölkerung	115.036	100,0	929	100,0	
darunter ...					
ledig	55.931	48,6	329	35,4	↓
verheiratet	44.640	38,8	188	20,2	↓
verwitwet	6.238	5,4	359	38,6	↑
geschieden	7.733	6,7	47	5,1	
Sonstiges	494	0,4	2	0,2	

Staatsangehörigkeit	%		%		
Hauptwohnungsbevölkerung	115.036	100,0	929	100,0	
darunter ...					
Deutsche	90.847	79,0	708	76,2	
Nicht-Deutsche	24.189	21,0	221	23,8	

Migrationshintergrund	%		%		
Hauptwohnungsbevölkerung	115.036	100,0	929	100,0	
darunter ...					
ohne Migrationshintergrund	71.294	62,0	551	59,3	
mit Migrationshintergrund	43.742	38,0	377	40,6	
darunter...					
Nicht-Deutsche	24.189	21,0	221	23,8	
Eingebürgerte	9.509	8,3	44	4,7	↘
Optionspflichtige	1.241	1,1	2	0,2	
Aussiedler	4.088	3,6	107	11,5	↑
familiärer Migrationshintergrund	4.715	4,1	2	0,2	↘

Religionszugehörigkeit	%		%		
Hauptwohnungsbevölkerung	115.036	100,0	929	100,0	
darunter ...					
evangelisch	28.978	25,2	338	36,4	↑
römisch-katholisch	28.486	24,8	257	27,7	
sonstige Konfession / konfessionslos	57.572	50,0	335	36,1	↓

Bevölkerungsbewegungen

2021

Geburten	1.076	5
Sterbefälle	1.154	62
Zuzüge von außerhalb Erlangens	9.992	152
Wegzüge nach außerhalb Erlangens	8.978	80
Dynamik: Zu- und Wegzüge bezogen auf 100 Personen Hauptwohnungsbevölkerung	16,5	25,0

Bezirksdaten wurden aus datenschutzrechtlichen Gründen einer verschobenen Dreierroundung unterzogen (1,2,3=2; 4,5,6=5; 7,8,9=8...).

Stadt Erlangen	Meilwald
----------------	----------

Haushalte

31.12.2021

Haushaltstyp	%		%	
Bevölkerung in Heimen	5.354		851	
Haushalte insgesamt	58.352	100,0	35	100,0
darunter ...				
Einpersonenhaushalte	29.215	50,1	11	-
(Ehe-)Paare ohne Kind	15.990	27,4	14	-
(Ehe-)Paare mit Kind	8.638	14,8	8	-
Alleinerziehendenhaushalte	1.921	3,3	2	-
sonstige Mehrpersonenhaushalte	2.588	4,4		-

Familien	%		%	
Haushalte insgesamt	58.352		35	
darunter ...				
Familien	10.559	100,0	11	100,0
darunter ...				
mit einem Kind	5.124	48,5	5	-
mit zwei Kindern	4.192	39,7	2	-
mit drei oder mehr Kindern	1.243	11,8	2	-
Anteil der Familien an allen Haushalten		18,1		-

Haushaltsgrößen	%		%	
Haushalte insgesamt	58.352	100,0	35	100,0
darunter ...				
mit einer Person	29.215	50,1	11	-
mit zwei Personen	16.140	27,7	8	-
mit drei Personen	6.176	10,6	11	-
mit vier oder mehr Personen	6.821	11,7	5	-

Staatsangehörigkeit	%		%	
Haushalte insgesamt	58.352	100,0	35	100,0
darunter ...				
alle Haushaltsmitglieder mit deutscher Staatsangehörigkeit	44.835	76,8	29	-
Haushaltsmitglieder mit deutscher und mit nicht-deutscher Staatsangehörigkeit	3.593	6,2		-
alle Haushaltsmitglieder mit nicht-deutscher Staatsangehörigkeit	9.924	17,0	2	-

Wohnen

31.12.2021

Wohngebäude	%		%	
Wohngebäude insgesamt	19.503	100,0	35	100,0
darunter ...				
Ein-/Zweifamilienhäuser	14.309	73,4	26	-
Wohnungen in Wohngebäuden	64.506		653	
Wohnungen je Wohngebäude	3,3		18,7	
Räume in Wohngebäuden	243.651		1.163	
Räume je Wohnung	3,8		1,8	
Wohnfläche in Wohngebäuden in m²	4.796.767		25.844	
Wohnfläche je Wohnung in m²	74,4		39,6	↓

Bezirksdaten wurden aus datenschutzrechtlichen Gründen einer verschobenen Dreierroundung unterzogen (1,2,3=2; 4,5,6=5; 7,8,9=8...).

Stadt Erlangen

Meilwald

Wohnen

31.12.2021

Baujahr	%		%	
Wohngebäude insgesamt	19.503	100,0	35	100,0
darunter mit Baujahr ...				
vor 1919	1.576	8,1	-	-
1919 bis 1948	1.749	9,0	-	-
1949 bis 1957	2.011	10,3	-	-
1958 bis 1972	5.387	27,6	29	-
1973 bis 1982	2.535	13,0	-	-
1983 bis 1995	2.145	11,0	-	-
ab 1996	4.058	20,8	8	-

Soziales

31.12.2021

SGB II - Bezug (Hartz IV)	Quote		Quote	
SGB II - Empfängerinnen und Empfänger	4.256	4,5	11	-
unter 6 Jahre	547	8,7	5	-
6 bis unter 12 Jahre	484	8,4	2	-
12 bis unter 15 Jahre	214	7,4	-	-
15 bis unter 18 Jahre	210	7,4	-	-
18 bis unter 30 Jahre	657	2,9	2	-
30 bis unter 45 Jahre	991	4,0	2	-
45 bis unter 65 Jahre	1.088	3,8	-	-
Deutsche	2.455	3,4	8	-
Nicht-Deutsche	1.801	8,1	5	-
Männer	2.112	4,4	2	-
Frauen	2.142	4,7	8	-
unter 15 Jahre	1.245	8,3	7	-
15 bis u. 65 Jahre	2.946	3,7	4	-

Besonderheiten im Bezirk Meilwald

- Bevölkerung ab 80 Jahren sehr stark überdurchschnittlich (Bezirk: 53%, Stadt: 7%)
- Wohnungsgrößen stark unterdurchschnittlich (Bezirk: 40 m², Stadt: 74 m²)
- Verwitwete stark überdurchschnittlich (Bezirk: 39%, Stadt: 5%)
- Durchschnittsalter sehr hoch (Bezirk: 64 Jahre, Stadt: 42 Jahre)
- Verheiratete unterdurchschnittlich (Bezirk: 20%, Stadt: 39%)
- Konfession: Sonstige bzw. konfessionslos unterdurchschnittlich (Bezirk: 36%, Stadt: 50%)
- Männeranteil unterdurchschnittlich (Bezirk: 37%, Stadt: 50%)
- Frauenanteil überdurchschnittlich (Bezirk: 63%, Stadt: 50%)
- Ledige unterdurchschnittlich (Bezirk: 35%, Stadt: 49%)
- Bevölkerung im Alter von 35 bis unter 45 Jahre unterdurchschnittlich (Bezirk: 3%, Stadt: 13%)
- Bevölkerung im Alter von 45 bis unter 55 Jahre unterdurchschnittlich (Bezirk: 3%, Stadt: 12%)
- Bevölkerungsdynamik hoch (Bezirk: 25 Beweg./Einw., Stadt: 16 Beweg./Einw.)

Bezirksdaten wurden aus datenschutzrechtlichen Gründen einer verschobenen Dreierroundung unterzogen (1,2,3=2; 4,5,6=5; 7,8,9=8...).

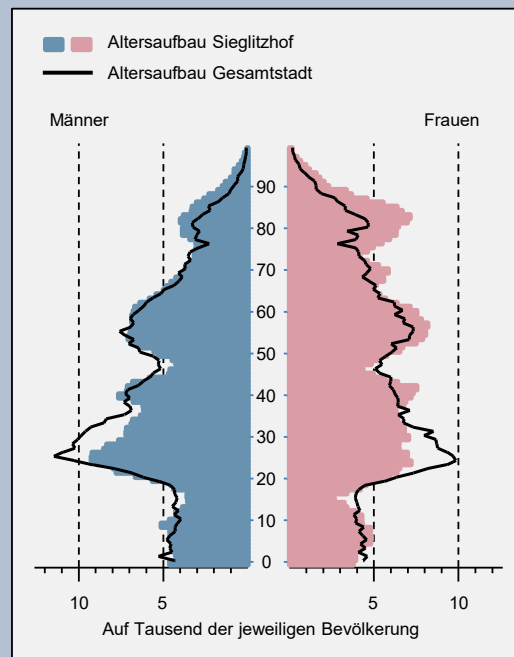
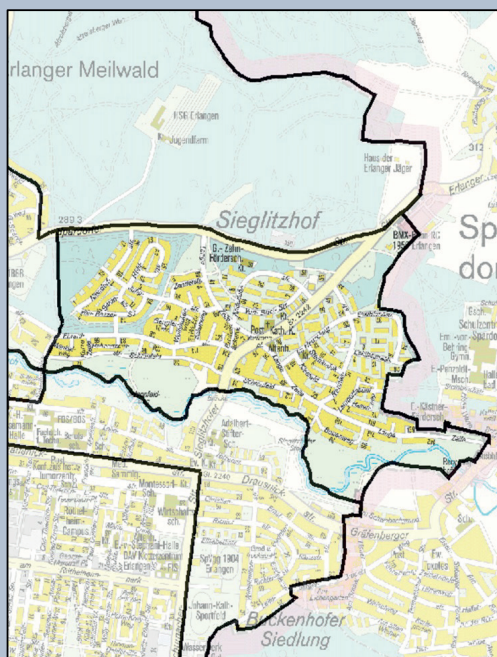

Fläche	1.216.644 m ²
Anteil an der Gesamtfläche	1,6 %
Anteil an der gesamten Hauptwohnbevölkerung	4,0 %
Bevölkerungsdichte	3.777 Einwohner mit Hauptwohnsitz / km ²

	Stadt Erlangen		Sieglitzhof	
Wohnberechtigte		%		%
Wohnberechtigte insgesamt	128.480	100,0	5.237	100,0
darunter ... mit Hauptwohnsitz	115.036	89,5	4.595	87,7
mit Nebenwohnsitz	13.444	10,5	642	12,3

Hauptwohnbevölkerung

31.12.2021

Alter	%		%	
Hauptwohnbevölkerung	115.036	100,0	4.595	100,0
darunter ... unter 3 Jahre	3.123	2,7	116	2,5
3 bis unter 6 Jahre	3.131	2,7	113	2,5
6 bis unter 10 Jahre	3.926	3,4	176	3,8
10 bis unter 12 Jahre	1.855	1,6	89	1,9
12 bis unter 16 Jahre	3.807	3,3	118	2,6
16 bis unter 18 Jahre	1.917	1,7	59	1,3
18 bis unter 21 Jahre	3.719	3,2	140	3,0
21 bis unter 25 Jahre	7.916	6,9	263	5,7
25 bis unter 27 Jahre	4.765	4,1	152	3,3
27 bis unter 30 Jahre	6.534	5,7	191	4,2
30 bis unter 35 Jahre	9.544	8,3	320	7,0
35 bis unter 45 Jahre	15.108	13,1	623	13,6
45 bis unter 55 Jahre	13.838	12,0	497	10,8
55 bis unter 60 Jahre	7.981	6,9	341	7,4
60 bis unter 65 Jahre	6.789	5,9	293	6,4
65 bis unter 80 Jahre	13.482	11,7	605	13,2
80 Jahre und älter	7.601	6,6	497	10,8
Durchschnittsalter	41,5 Jahre		45,0 Jahre	

Bezirksdaten wurden aus datenschutzrechtlichen Gründen einer verschobenen Dreierundung unterzogen (1,2,3=2; 4,5,6=5; 7,8,9=8...).

Stadt Erlangen

Sieglisthof

Hauptwohnungsbevölkerung

31.12.2021

Geschlecht	%		%	
Hauptwohnungsbevölkerung	115.036	100,0	4.595	100,0
darunter ...				
männlich	57.574	50,0	2.207	48,0
weiblich	57.462	50,0	2.387	51,9

Familienstand	%		%	
Hauptwohnungsbevölkerung	115.036	100,0	4.595	100,0
darunter ...				
ledig	55.931	48,6	2.060	44,8
verheiratet	44.640	38,8	1.832	39,9
verwitwet	6.238	5,4	350	7,6
geschieden	7.733	6,7	338	7,4
Sonstiges	494	0,4	11	0,2

Staatsangehörigkeit	%		%	
Hauptwohnungsbevölkerung	115.036	100,0	4.595	100,0
darunter ...				
Deutsche	90.847	79,0	3.909	85,1
Nicht-Deutsche	24.189	21,0	686	14,9

Migrationshintergrund	%		%	
Hauptwohnungsbevölkerung	115.036	100,0	4.595	100,0
darunter ...				
ohne Migrationshintergrund	71.294	62,0	3.203	69,7
mit Migrationshintergrund	43.742	38,0	1.391	30,3
darunter...				
Nicht-Deutsche	24.189	21,0	686	14,9
Eingebürgerte	9.509	8,3	350	7,6
Optionspflichtige	1.241	1,1	20	0,4
Aussiedler	4.088	3,6	176	3,8
familiärer Migrationshintergrund	4.715	4,1	158	3,4

Religionszugehörigkeit	%		%	
Hauptwohnungsbevölkerung	115.036	100,0	4.595	100,0
darunter ...				
evangelisch	28.978	25,2	1.352	29,4
römisch-katholisch	28.486	24,8	1.070	23,3
sonstige Konfession / konfessionslos	57.572	50,0	2.171	47,2

Bevölkerungsbewegungen

2021

Geburten	1.076	41
Sterbefälle	1.154	65
Zuzüge von außerhalb Erlangens	9.992	347
Wegzüge nach außerhalb Erlangens	8.978	377
Dynamik: Zu- und Wegzüge bezogen auf 100 Personen Hauptwohnungsbevölkerung	16,5	15,8

Bezirksdaten wurden aus datenschutzrechtlichen Gründen einer verschobenen Dreierroundung unterzogen (1,2,3=2; 4,5,6=5; 7,8,9=8...).

Stadt Erlangen

Sieglitzhof

Haushalte

31.12.2021

Haushaltstyp	%		%	
Bevölkerung in Heimen	5.354		173	
Haushalte insgesamt	58.352	100,0	2.455	100,0
darunter ...				
Einpersonenhaushalte	29.215	50,1	1.280	52,1
(Ehe-)Paare ohne Kind	15.990	27,4	677	27,6
(Ehe-)Paare mit Kind	8.638	14,8	323	13,2
Alleinerziehendenhaushalte	1.921	3,3	74	3,0
sonstige Mehrpersonenhaushalte	2.588	4,4	101	4,1

Familien	%		%	
Haushalte insgesamt	58.352		2.455	
darunter ...				
Familien	10.559	100,0	395	100,0
darunter ...				
mit einem Kind	5.124	48,5	185	46,8
mit zwei Kindern	4.192	39,7	167	42,3
mit drei oder mehr Kindern	1.243	11,8	44	11,1
Anteil der Familien an allen Haushalten		18,1		16,1

Haushaltsgrößen	%		%	
Haushalte insgesamt	58.352	100,0	2.455	100,0
darunter ...				
mit einer Person	29.215	50,1	1.280	52,1
mit zwei Personen	16.140	27,7	698	28,4
mit drei Personen	6.176	10,6	221	9,0
mit vier oder mehr Personen	6.821	11,7	254	10,3

Staatsangehörigkeit	%		%		
Haushalte insgesamt	58.352	100,0	2.455	100,0	
darunter ...					
alle Haushaltsmitglieder mit deutscher Staatsangehörigkeit	44.835	76,8	2.051	83,5	↑
Haushaltsmitglieder mit deutscher und mit nicht-deutscher Staatsangehörigkeit	3.593	6,2	113	4,6	
alle Haushaltsmitglieder mit nicht-deutscher Staatsangehörigkeit	9.924	17,0	287	11,7	↘

Wohnen

31.12.2021

Wohngebäude	%		%		
Wohngebäude insgesamt	19.503	100,0	743	100,0	
darunter ...					
Ein-/Zweifamilienhäuser	14.309	73,4	527	70,9	
Wohnungen in Wohngebäuden	64.506		2.627		
Wohnungen je Wohngebäude	3,3		3,5		
Räume in Wohngebäuden	243.651		10.949		
Räume je Wohnung	3,8		4,2		
Wohnfläche in Wohngebäuden in m ²	4.796.767		222.812		
Wohnfläche je Wohnung in m ²	74,4		84,8		↑

Bezirksdaten wurden aus datenschutzrechtlichen Gründen einer verschobenen Dreierroundung unterzogen (1,2,3=2; 4,5,6=5; 7,8,9=8...).

Stadt Erlangen

Sieglitzhof

Wohnen

31.12.2021

Baujahr	%		%		
Wohngebäude insgesamt	19.503	100,0	743	100,0	
darunter mit Baujahr ...					
vor 1919	1.576	8,1	8	1,1	↓
1919 bis 1948	1.749	9,0	14	1,9	↓
1949 bis 1957	2.011	10,3	23	3,1	↓
1958 bis 1972	5.387	27,6	518	69,7	↑
1973 bis 1982	2.535	13,0	44	5,9	↓
1983 bis 1995	2.145	11,0	56	7,5	↓
ab 1996	4.058	20,8	80	10,8	↓

Soziales

31.12.2021

SGB II - Bezug (Hartz IV)	Quote		Quote		
SGB II - Empfängerinnen und Empfänger	4.256	4,5	68	1,9	
unter 6 Jahre	547	8,7	8	3,5	↓
6 bis unter 12 Jahre	484	8,4	5	1,9	↓
12 bis unter 15 Jahre	214	7,4	2	2,0	↓
15 bis unter 18 Jahre	210	7,4		0,0	↓
18 bis unter 30 Jahre	657	2,9	14	1,9	
30 bis unter 45 Jahre	991	4,0	17	1,8	
45 bis unter 65 Jahre	1.088	3,8	17	1,5	
Deutsche	2.455	3,4	32	1,1	
Nicht-Deutsche	1.801	8,1	35	5,5	
Männer	2.112	4,4	35	2,0	
Frauen	2.142	4,7	32	1,9	
unter 15 Jahre	1.245	8,3	15	2,5	↓
15 bis u. 65 Jahre	2.946	3,7	48	1,7	

Besonderheiten im Bezirk Sieglitzhof

- Anteil Wohngebäude mit Baujahr 1958 bis 1972 sehr stark überdurchschnittlich (Bezirk: 70%, Stadt: 28%)
- Wohnungsgrößen überdurchschnittlich (Bezirk: 85 m², Stadt: 74 m²)
- Anteil neuere Wohngebäude unterdurchschnittlich (Bezirk: 11%, Stadt: 21%)
- SGB II - Empfängerquote unter 15 Jahren unterdurchschnittlich (Bezirk: 3%, Stadt: 8%)

Bezirksdaten wurden aus datenschutzrechtlichen Gründen einer verschobenen Dreierroundung unterzogen (1,2,3=2; 4,5,6=5; 7,8,9=8...).

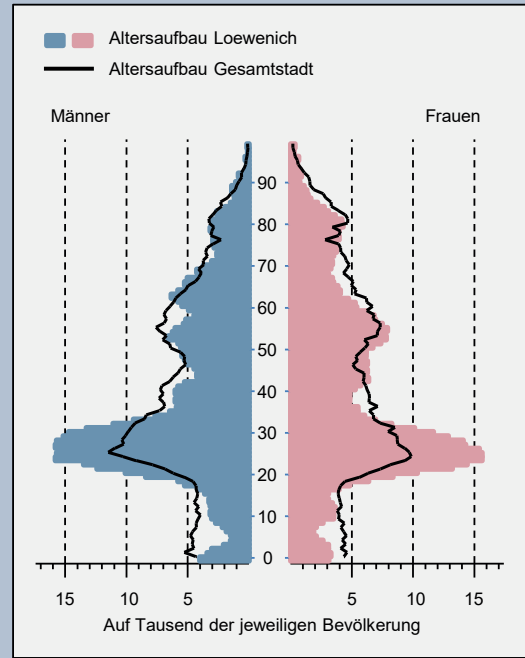
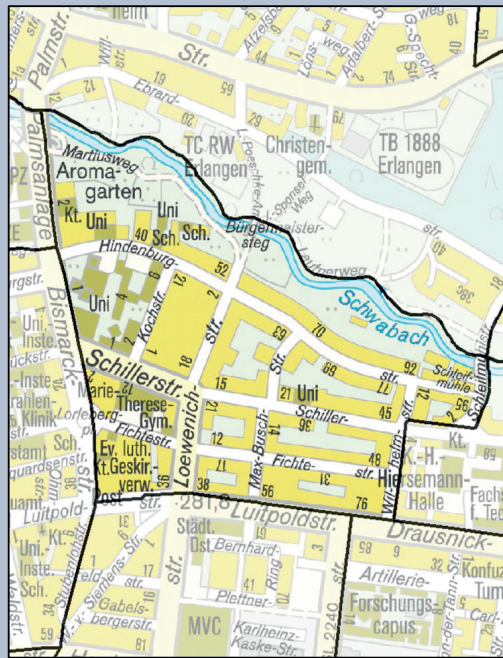

Fläche	396.503 m ²
Anteil an der Gesamtfläche	0,5 %
Anteil an der gesamten Hauptwohnbevölkerung	1,6 %
Bevölkerungsdichte	4.590 Einwohner mit Hauptwohnsitz / km ²

	Stadt Erlangen		Loewenich		
Wohnberechtigte		%		%	
Wohnberechtigte insgesamt	128.480	100,0	2.219	100,0	
darunter ... mit Hauptwohnsitz	115.036	89,5	1.820	82,0	↓
mit Nebenwohnsitz	13.444	10,5	399	18,0	↑

Hauptwohnbevölkerung

31.12.2021

Alter		%		%	
Hauptwohnbevölkerung	115.036	100,0	1.820	100,0	
darunter ... unter 3 Jahre	3.123	2,7	38	2,1	
3 bis unter 6 Jahre	3.131	2,7	23	1,3	
6 bis unter 10 Jahre	3.926	3,4	29	1,6	
10 bis unter 12 Jahre	1.855	1,6	23	1,3	
12 bis unter 16 Jahre	3.807	3,3	46	2,5	
16 bis unter 18 Jahre	1.917	1,7	20	1,1	
18 bis unter 21 Jahre	3.719	3,2	71	3,9	
21 bis unter 25 Jahre	7.916	6,9	203	11,2	↗
25 bis unter 27 Jahre	4.765	4,1	113	6,2	
27 bis unter 30 Jahre	6.534	5,7	161	8,8	↗
30 bis unter 35 Jahre	9.544	8,3	176	9,7	
35 bis unter 45 Jahre	15.108	13,1	194	10,7	
45 bis unter 55 Jahre	13.838	12,0	224	12,3	
55 bis unter 60 Jahre	7.981	6,9	110	6,0	
60 bis unter 65 Jahre	6.789	5,9	95	5,2	
65 bis unter 80 Jahre	13.482	11,7	191	10,5	
80 Jahre und älter	7.601	6,6	98	5,4	
Durchschnittsalter	41,5 Jahre		40,5 Jahre		

Bezirksdaten wurden aus datenschutzrechtlichen Gründen einer verschobenen Dreierroundung unterzogen (1,2,3=2; 4,5,6=5; 7,8,9=8...).

Stadt Erlangen

Loewenich

Hauptwohnungsbevölkerung

31.12.2021

Geschlecht	%		%		
Hauptwohnungsbevölkerung	115.036	100,0	1.820	100,0	
darunter ...					
männlich	57.574	50,0	905	49,7	
weiblich	57.462	50,0	914	50,2	

Familienstand	%		%		
Hauptwohnungsbevölkerung	115.036	100,0	1.820	100,0	
darunter ...					
ledig	55.931	48,6	1.067	58,6	↑
verheiratet	44.640	38,8	569	31,3	↓
verwitwet	6.238	5,4	71	3,9	
geschieden	7.733	6,7	98	5,4	
Sonstiges	494	0,4	11	0,6	

Staatsangehörigkeit	%		%		
Hauptwohnungsbevölkerung	115.036	100,0	1.820	100,0	
darunter ...					
Deutsche	90.847	79,0	1.563	85,9	↑
Nicht-Deutsche	24.189	21,0	257	14,1	↓

Migrationshintergrund	%		%		
Hauptwohnungsbevölkerung	115.036	100,0	1.820	100,0	
darunter ...					
ohne Migrationshintergrund	71.294	62,0	1.379	75,8	↑
mit Migrationshintergrund	43.742	38,0	440	24,2	↓
darunter...					
Nicht-Deutsche	24.189	21,0	257	14,1	↓
Eingebürgerte	9.509	8,3	113	6,2	
Optionspflichtige	1.241	1,1	5	0,3	
Aussiedler	4.088	3,6	35	1,9	
familiärer Migrationshintergrund	4.715	4,1	32	1,8	

Religionszugehörigkeit	%		%		
Hauptwohnungsbevölkerung	115.036	100,0	1.820	100,0	
darunter ...					
evangelisch	28.978	25,2	575	31,6	↑
römisch-katholisch	28.486	24,8	455	25,0	
sonstige Konfession / konfessionslos	57.572	50,0	791	43,5	↓

Bevölkerungsbewegungen

2021

Geburten	1.076	17	
Sterbefälle	1.154	11	
Zuzüge von außerhalb Erlangens	9.992	251	
Wegzüge nach außerhalb Erlangens	8.978	200	
Dynamik: Zu- und Wegzüge bezogen auf 100 Personen Hauptwohnungsbevölkerung	16,5	24,8	↑

Bezirksdaten wurden aus datenschutzrechtlichen Gründen einer verschobenen Dreierroundung unterzogen (1,2,3=2; 4,5,6=5; 7,8,9=8...).

Stadt Erlangen	Loewenich
----------------	-----------

Haushalte

31.12.2021

Haushaltstyp	%		%		
Bevölkerung in Heimen	5.354		65		
Haushalte insgesamt	58.352	100,0	1.102	100,0	
darunter ...					
Einpersonenhaushalte	29.215	50,1	698	63,3	↑
(Ehe-)Paare ohne Kind	15.990	27,4	242	22,0	↘
(Ehe-)Paare mit Kind	8.638	14,8	98	8,9	↘
Alleinerziehendenhaushalte	1.921	3,3	23	2,1	
sonstige Mehrpersonenhaushalte	2.588	4,4	41	3,7	

Familien	%		%		
Haushalte insgesamt	58.352		1.102		
darunter ...					
Familien	10.559	100,0	119	100,0	
darunter ...					
mit einem Kind	5.124	48,5	68	57,1	↑
mit zwei Kindern	4.192	39,7	41	34,5	↘
mit drei oder mehr Kindern	1.243	11,8	11	9,2	
Anteil der Familien an allen Haushalten		18,1		10,8	↓

Haushaltsgrößen	%		%		
Haushalte insgesamt	58.352	100,0	1.102	100,0	
darunter ...					
mit einer Person	29.215	50,1	698	63,3	↑
mit zwei Personen	16.140	27,7	248	22,5	↘
mit drei Personen	6.176	10,6	77	7,0	↘
mit vier oder mehr Personen	6.821	11,7	77	7,0	↘

Staatsangehörigkeit	%		%		
Haushalte insgesamt	58.352	100,0	1.102	100,0	
darunter ...					
alle Haushaltsmitglieder mit deutscher Staatsangehörigkeit	44.835	76,8	908	82,4	↗
Haushaltsmitglieder mit deutscher und mit nicht-deutscher Staatsangehörigkeit	3.593	6,2	44	4,0	
alle Haushaltsmitglieder mit nicht-deutscher Staatsangehörigkeit	9.924	17,0	149	13,5	↘

Wohnen

31.12.2021

Wohngebäude	%		%		
Wohngebäude insgesamt	19.503	100,0	311	100,0	
darunter ...					
Ein-/Zweifamilienhäuser	14.309	73,4	155	49,8	↓
Wohnungen in Wohngebäuden	64.506		1.196		
Wohnungen je Wohngebäude	3,3		3,8		
Räume in Wohngebäuden	243.651		4.346		
Räume je Wohnung	3,8		3,6		
Wohnfläche in Wohngebäuden in m²	4.796.767		90.407		
Wohnfläche je Wohnung in m²	74,4		75,6		

Bezirksdaten wurden aus datenschutzrechtlichen Gründen einer verschobenen Dreierroundung unterzogen (1,2,3=2; 4,5,6=5; 7,8,9=8...).

Stadt Erlangen	Loewenich
----------------	-----------

Wohnen

31.12.2021

Baujahr	%		%		
Wohngebäude insgesamt	19.503	100,0	311	100,0	
darunter mit Baujahr ...					
vor 1919	1.576	8,1	116	37,3	↑
1919 bis 1948	1.749	9,0	71	22,8	↑
1949 bis 1957	2.011	10,3	26	8,4	
1958 bis 1972	5.387	27,6	20	6,4	↓
1973 bis 1982	2.535	13,0	20	6,4	↓
1983 bis 1995	2.145	11,0	23	7,4	↓
ab 1996	4.058	20,8	32	10,3	↓

Soziales

31.12.2021

SGB II - Bezug (Hartz IV)	Quote		Quote	
SGB II - Empfängerinnen und Empfänger	4.256	4,5	11	-
unter 6 Jahre	547	8,7		-
6 bis unter 12 Jahre	484	8,4		-
12 bis unter 15 Jahre	214	7,4		-
15 bis unter 18 Jahre	210	7,4		-
18 bis unter 30 Jahre	657	2,9	2	-
30 bis unter 45 Jahre	991	4,0	2	-
45 bis unter 65 Jahre	1.088	3,8	5	-
Deutsche	2.455	3,4	5	-
Nicht-Deutsche	1.801	8,1	5	-
Männer	2.112	4,4	8	-
Frauen	2.142	4,7	2	-
unter 15 Jahre	1.245	8,3		-
15 bis u. 65 Jahre	2.946	3,7	9	-

Besonderheiten im Bezirk Loewenich

- Anteil Altbaubestand mit Baujahr vor 1919 deutlich überdurchschnittlich (Bezirk: 37%, Stadt: 8%)
- Anteil Ein-/Zweifamilienhäuser an Wohngebäuden deutlich unterdurchschnittlich (Bezirk: 50%, Stadt: 73%)
- Anteil Wohngebäude mit Baujahr 1958 bis 1972 deutlich unterdurchschnittlich (Bezirk: 6%, Stadt: 28%)
- Anteil Wohngebäude mit Baujahr 1919 bis 1948 überdurchschnittlich (Bezirk: 23%, Stadt: 9%)
- Bevölkerung mit Migrationshintergrund unterdurchschnittlich (Bezirk: 24%, Stadt: 38%)
- Einpersonenhaushalte überdurchschnittlich (Bezirk: 63%, Stadt: 50%)
- Anteil neuere Wohngebäude unterdurchschnittlich (Bezirk: 10%, Stadt: 21%)
- Ledige überdurchschnittlich (Bezirk: 59%, Stadt: 49%)
- Bevölkerungsdynamik hoch (Bezirk: 25 Beweg./Einw., Stadt: 16 Beweg./Einw.)

Bezirksdaten wurden aus datenschutzrechtlichen Gründen einer verschobenen Dreierroundung unterzogen (1,2,3=2; 4,5,6=5; 7,8,9=8...).

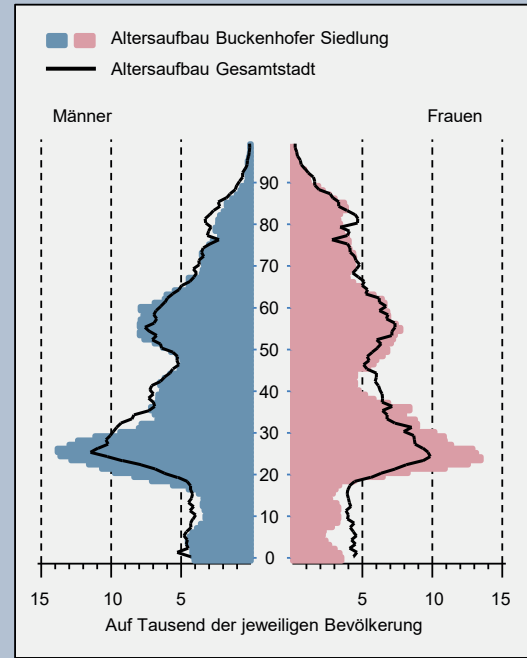
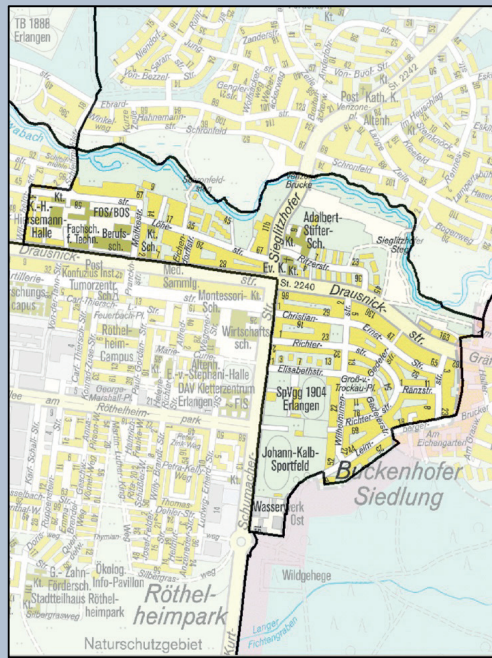
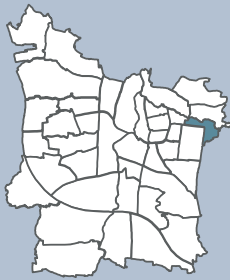

Fläche	785.896 m ²
Anteil an der Gesamtfläche	1,0 %
Anteil an der gesamten Hauptwohnbevölkerung	2,6 %
Bevölkerungsdichte	3.854 Einwohner mit Hauptwohnsitz / km ²

	Stadt Erlangen	Buckenhofer Siedlung
--	----------------	----------------------

Wohnberechtigte	%		%	
Wohnberechtigte insgesamt	128.480	100,0	3.482	100,0
darunter ... mit Hauptwohnsitz	115.036	89,5	3.029	87,0
mit Nebenwohnsitz	13.444	10,5	453	13,0

Hauptwohnbevölkerung

31.12.2021

Alter	%		%	
Hauptwohnbevölkerung	115.036	100,0	3.029	100,0
darunter ... unter 3 Jahre	3.123	2,7	68	2,2
3 bis unter 6 Jahre	3.131	2,7	62	2,0
6 bis unter 10 Jahre	3.926	3,4	74	2,4
10 bis unter 12 Jahre	1.855	1,6	44	1,5
12 bis unter 16 Jahre	3.807	3,3	82	2,7
16 bis unter 18 Jahre	1.917	1,7	26	0,9
18 bis unter 21 Jahre	3.719	3,2	110	3,6
21 bis unter 25 Jahre	7.916	6,9	281	9,3
25 bis unter 27 Jahre	4.765	4,1	170	5,6
27 bis unter 30 Jahre	6.534	5,7	200	6,6
30 bis unter 35 Jahre	9.544	8,3	254	8,4
35 bis unter 45 Jahre	15.108	13,1	374	12,3
45 bis unter 55 Jahre	13.838	12,0	371	12,2
55 bis unter 60 Jahre	7.981	6,9	218	7,2
60 bis unter 65 Jahre	6.789	5,9	191	6,3
65 bis unter 80 Jahre	13.482	11,7	341	11,3
80 Jahre und älter	7.601	6,6	161	5,3
Durchschnittsalter	41,5 Jahre		41,3 Jahre	

Bezirksdaten wurden aus datenschutzrechtlichen Gründen einer verschobenen Dreierroundung unterzogen (1,2,3=2; 4,5,6=5; 7,8,9=8...).

Stadt Erlangen

Buckenhofer Siedlung

Hauptwohnungsbevölkerung

31.12.2021

Geschlecht	%		%	
Hauptwohnungsbevölkerung	115.036	100,0	3.029	100,0
darunter ...				
männlich	57.574	50,0	1.523	50,3
weiblich	57.462	50,0	1.505	49,7

Familienstand	%		%		
Hauptwohnungsbevölkerung	115.036	100,0	3.029	100,0	
darunter ...					
ledig	55.931	48,6	1.625	53,6	↗
verheiratet	44.640	38,8	977	32,3	↘
verwitwet	6.238	5,4	143	4,7	
geschieden	7.733	6,7	269	8,9	
Sonstiges	494	0,4	17	0,6	

Staatsangehörigkeit	%		%	
Hauptwohnungsbevölkerung	115.036	100,0	3.029	100,0
darunter ...				
Deutsche	90.847	79,0	2.325	76,8
Nicht-Deutsche	24.189	21,0	704	23,2

Migrationshintergrund	%		%	
Hauptwohnungsbevölkerung	115.036	100,0	3.029	100,0
darunter ...				
ohne Migrationshintergrund	71.294	62,0	1.931	63,8
mit Migrationshintergrund	43.742	38,0	1.097	36,2
darunter...				
Nicht-Deutsche	24.189	21,0	704	23,2
Eingebürgerte	9.509	8,3	218	7,2
Optionspflichtige	1.241	1,1	14	0,5
Aussiedler	4.088	3,6	77	2,5
familiärer Migrationshintergrund	4.715	4,1	80	2,6

Religionszugehörigkeit	%		%	
Hauptwohnungsbevölkerung	115.036	100,0	3.029	100,0
darunter ...				
evangelisch	28.978	25,2	830	27,4
römisch-katholisch	28.486	24,8	683	22,5
sonstige Konfession / konfessionslos	57.572	50,0	1.514	50,0

Bevölkerungsbewegungen

2021

Geburten	1.076	29
Sterbefälle	1.154	23
Zuzüge von außerhalb Erlangens	9.992	311
Wegzüge nach außerhalb Erlangens	8.978	278
Dynamik: Zu- und Wegzüge bezogen auf 100 Personen Hauptwohnungsbevölkerung	16,5	19,4

Bezirksdaten wurden aus datenschutzrechtlichen Gründen einer verschobenen Dreierroundung unterzogen (1,2,3=2; 4,5,6=5; 7,8,9=8...).

Stadt Erlangen

Buckenhofer Siedlung

Haushalte

31.12.2021

Haushaltstyp	%		%		
Bevölkerung in Heimen	5.354		323		
Haushalte insgesamt	58.352	100,0	1.603	100,0	
darunter ...					
Einpersonenhaushalte	29.215	50,1	923	57,6	↑
(Ehe-)Paare ohne Kind	15.990	27,4	377	23,5	↘
(Ehe-)Paare mit Kind	8.638	14,8	176	11,0	↘
Alleinerziehendenhaushalte	1.921	3,3	56	3,5	
sonstige Mehrpersonenhaushalte	2.588	4,4	71	4,4	

Familien	%		%		
Haushalte insgesamt	58.352		1.603		
darunter ...					
Familien	10.559	100,0	230	100,0	
darunter ...					
mit einem Kind	5.124	48,5	128	55,7	↑
mit zwei Kindern	4.192	39,7	86	37,4	
mit drei oder mehr Kindern	1.243	11,8	14	6,1	↘
Anteil der Familien an allen Haushalten		18,1		14,3	↘

Haushaltsgrößen	%		%		
Haushalte insgesamt	58.352	100,0	1.603	100,0	
darunter ...					
mit einer Person	29.215	50,1	923	57,6	↑
mit zwei Personen	16.140	27,7	416	26,0	
mit drei Personen	6.176	10,6	137	8,5	
mit vier oder mehr Personen	6.821	11,7	128	8,0	↘

Staatsangehörigkeit	%		%		
Haushalte insgesamt	58.352	100,0	1.603	100,0	
darunter ...					
alle Haushaltsmitglieder mit deutscher Staatsangehörigkeit	44.835	76,8	1.283	80,0	↗
Haushaltsmitglieder mit deutscher und mit nicht-deutscher Staatsangehörigkeit	3.593	6,2	86	5,4	
alle Haushaltsmitglieder mit nicht-deutscher Staatsangehörigkeit	9.924	17,0	230	14,3	

Wohnen

31.12.2021

Wohngebäude	%		%		
Wohngebäude insgesamt	19.503	100,0	500	100,0	
darunter ...					
Ein-/Zweifamilienhäuser	14.309	73,4	317	63,4	↘
Wohnungen in Wohngebäuden	64.506		2.057		
Wohnungen je Wohngebäude	3,3		4,1		
Räume in Wohngebäuden	243.651		6.653		
Räume je Wohnung	3,8		3,2		
Wohnfläche in Wohngebäuden in m ²	4.796.767		123.182		
Wohnfläche je Wohnung in m ²	74,4		59,9		↘

Bezirksdaten wurden aus datenschutzrechtlichen Gründen einer verschobenen Dreierroundung unterzogen (1,2,3=2; 4,5,6=5; 7,8,9=8...).

Stadt Erlangen

Buckenhofer Siedlung

Wohnen

31.12.2021

Baujahr	%		%		
Wohngebäude insgesamt	19.503	100,0	500	100,0	
darunter mit Baujahr ...					
vor 1919	1.576	8,1	8	1,6	↓
1919 bis 1948	1.749	9,0	191	38,2	↑
1949 bis 1957	2.011	10,3	134	26,8	↑
1958 bis 1972	5.387	27,6	65	13,0	↓
1973 bis 1982	2.535	13,0	17	3,4	↓
1983 bis 1995	2.145	11,0	29	5,8	↘
ab 1996	4.058	20,8	50	10,0	↓

Soziales

31.12.2021

SGB II - Bezug (Hartz IV)	Quote		Quote		
SGB II - Empfängerinnen und Empfänger	4.256	4,5	92	3,6	
unter 6 Jahre	547	8,7	8	6,2	
6 bis unter 12 Jahre	484	8,4	2	1,7	↓
12 bis unter 15 Jahre	214	7,4		0,0	↓
15 bis unter 18 Jahre	210	7,4	2	3,8	↘
18 bis unter 30 Jahre	657	2,9	20	2,6	
30 bis unter 45 Jahre	991	4,0	17	2,7	
45 bis unter 65 Jahre	1.088	3,8	44	5,6	
Deutsche	2.455	3,4	62	3,3	
Nicht-Deutsche	1.801	8,1	32	4,9	↘
Männer	2.112	4,4	59	4,5	
Frauen	2.142	4,7	32	2,6	
unter 15 Jahre	1.245	8,3	10	3,3	↘
15 bis u. 65 Jahre	2.946	3,7	83	3,7	

Besonderheiten im Bezirk Buckenhofer Siedlung

- Anteil Wohngebäude mit Baujahr 1919 bis 1948 deutlich überdurchschnittlich (Bezirk: 38%, Stadt: 9%)
- Anteil Wohngebäude mit Baujahr 1949 bis 1957 überdurchschnittlich (Bezirk: 27%, Stadt: 10%)
- Anteil Wohngebäude mit Baujahr 1958 bis 1972 unterdurchschnittlich (Bezirk: 13%, Stadt: 28%)
- Wohnungsgrößen unterdurchschnittlich (Bezirk: 60 m², Stadt: 74 m²)
- Anteil neuere Wohngebäude unterdurchschnittlich (Bezirk: 10%, Stadt: 21%)
- SGB II - Empfängerquote unter 15 Jahren unterdurchschnittlich (Bezirk: 3%, Stadt: 8%)

Bezirksdaten wurden aus datenschutzrechtlichen Gründen einer verschobenen Dreierroundung unterzogen (1,2,3=2; 4,5,6=5; 7,8,9=8...).

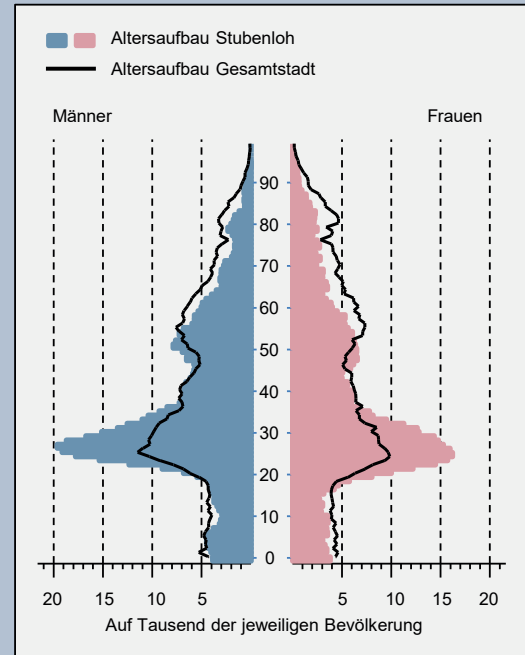
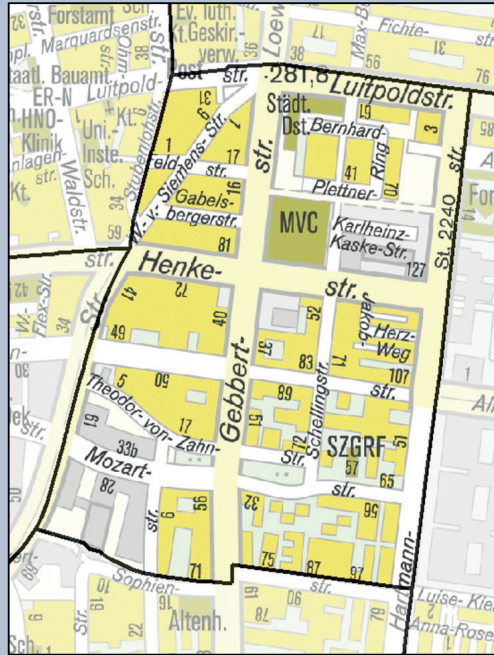

Fläche	457.759 m ²
Anteil an der Gesamtfläche	0,6 %
Anteil an der gesamten Hauptwohnbevölkerung	2,8 %
Bevölkerungsdichte	7.069 Einwohner mit Hauptwohnsitz / km ²

	Stadt Erlangen		Stubenloh		
Wohnberechtigte		%		%	
Wohnberechtigte insgesamt	128.480	100,0	3.857	100,0	
darunter ... mit Hauptwohnsitz	115.036	89,5	3.236	83,9	↘
mit Nebenwohnsitz	13.444	10,5	621	16,1	↗

Hauptwohnbevölkerung

31.12.2021

Alter		%		%	
Hauptwohnbevölkerung	115.036	100,0	3.236	100,0	
darunter ...					
unter 3 Jahre	3.123	2,7	74	2,3	
3 bis unter 6 Jahre	3.131	2,7	77	2,4	
6 bis unter 10 Jahre	3.926	3,4	89	2,8	
10 bis unter 12 Jahre	1.855	1,6	41	1,3	
12 bis unter 16 Jahre	3.807	3,3	79	2,4	
16 bis unter 18 Jahre	1.917	1,7	41	1,3	
18 bis unter 21 Jahre	3.719	3,2	101	3,1	
21 bis unter 25 Jahre	7.916	6,9	308	9,5	
25 bis unter 27 Jahre	4.765	4,1	242	7,5	↗
27 bis unter 30 Jahre	6.534	5,7	323	10,0	↗
30 bis unter 35 Jahre	9.544	8,3	386	11,9	↗
35 bis unter 45 Jahre	15.108	13,1	407	12,6	
45 bis unter 55 Jahre	13.838	12,0	419	12,9	
55 bis unter 60 Jahre	7.981	6,9	176	5,4	
60 bis unter 65 Jahre	6.789	5,9	128	4,0	
65 bis unter 80 Jahre	13.482	11,7	236	7,3	↘
80 Jahre und älter	7.601	6,6	110	3,4	↘
Durchschnittsalter	41,5 Jahre		37,2 Jahre		↘

Bezirksdaten wurden aus datenschutzrechtlichen Gründen einer verschobenen Dreierroundung unterzogen (1,2,3=2; 4,5,6=5; 7,8,9=8...).

Stadt Erlangen

Stubenloh

Hauptwohnungsbevölkerung

31.12.2021

Geschlecht	%		%	
Hauptwohnungsbevölkerung	115.036	100,0	3.236	100,0
darunter ...				
männlich	57.574	50,0	1.673	51,7
weiblich	57.462	50,0	1.562	48,3

Familienstand	%		%		
Hauptwohnungsbevölkerung	115.036	100,0	3.236	100,0	
darunter ...					
ledig	55.931	48,6	1.982	61,2	↑
verheiratet	44.640	38,8	1.010	31,2	↓
verwitwet	6.238	5,4	89	2,8	
geschieden	7.733	6,7	146	4,5	
Sonstiges	494	0,4	11	0,3	

Staatsangehörigkeit	%		%	
Hauptwohnungsbevölkerung	115.036	100,0	3.236	100,0
darunter ...				
Deutsche	90.847	79,0	2.595	80,2
Nicht-Deutsche	24.189	21,0	641	19,8

Migrationshintergrund	%		%		
Hauptwohnungsbevölkerung	115.036	100,0	3.236	100,0	
darunter ...					
ohne Migrationshintergrund	71.294	62,0	2.183	67,5	↗
mit Migrationshintergrund	43.742	38,0	1.055	32,6	↘
darunter...					
Nicht-Deutsche	24.189	21,0	641	19,8	
Eingebürgerte	9.509	8,3	239	7,4	
Optionspflichtige	1.241	1,1	20	0,6	
Aussiedler	4.088	3,6	56	1,7	
familiärer Migrationshintergrund	4.715	4,1	98	3,0	

Religionszugehörigkeit	%		%	
Hauptwohnungsbevölkerung	115.036	100,0	3.236	100,0
darunter ...				
evangelisch	28.978	25,2	788	24,4
römisch-katholisch	28.486	24,8	824	25,5
sonstige Konfession / konfessionslos	57.572	50,0	1.622	50,1

Bevölkerungsbewegungen

2021

Geburten	1.076	32
Sterbefälle	1.154	14
Zuzüge von außerhalb Erlangens	9.992	353
Wegzüge nach außerhalb Erlangens	8.978	374
Dynamik: Zu- und Wegzüge bezogen auf 100 Personen Hauptwohnungsbevölkerung	16,5	22,5

Bezirksdaten wurden aus datenschutzrechtlichen Gründen einer verschobenen Dreierroundung unterzogen (1,2,3=2; 4,5,6=5; 7,8,9=8...).

Stadt Erlangen

Stubenloh

Haushalte

31.12.2021

Haushaltstyp	%		%		
Bevölkerung in Heimen	5.354		32		
Haushalte insgesamt	58.352	100,0	1.966	100,0	
darunter ...					
Einpersonenhaushalte	29.215	50,1	1.223	62,2	↑
(Ehe-)Paare ohne Kind	15.990	27,4	425	21,6	↘
(Ehe-)Paare mit Kind	8.638	14,8	224	11,4	↘
Alleinerziehendenhaushalte	1.921	3,3	35	1,8	
sonstige Mehrpersonenhaushalte	2.588	4,4	59	3,0	

Familien	%		%		
Haushalte insgesamt	58.352		1.966		
darunter ...					
Familien	10.559	100,0	260	100,0	
darunter ... mit einem Kind	5.124	48,5	137	52,7	↗
mit zwei Kindern	4.192	39,7	107	41,2	
mit drei oder mehr Kindern	1.243	11,8	17	6,5	↘
Anteil der Familien an allen Haushalten		18,1		13,2	↘

Haushaltsgrößen	%		%		
Haushalte insgesamt	58.352	100,0	1.966	100,0	
darunter ...					
mit einer Person	29.215	50,1	1.223	62,2	↑
mit zwei Personen	16.140	27,7	434	22,1	↘
mit drei Personen	6.176	10,6	167	8,5	
mit vier oder mehr Personen	6.821	11,7	146	7,4	↘

Staatsangehörigkeit	%		%		
Haushalte insgesamt	58.352	100,0	1.966	100,0	
darunter ...					
alle Haushaltsmitglieder mit deutscher Staatsangehörigkeit	44.835	76,8	1.514	77,0	
Haushaltsmitglieder mit deutscher und mit nicht-deutscher Staatsangehörigkeit	3.593	6,2	101	5,1	
alle Haushaltsmitglieder mit nicht-deutscher Staatsangehörigkeit	9.924	17,0	353	18,0	

Wohnen

31.12.2021

Wohngebäude	%		%		
Wohngebäude insgesamt	19.503	100,0	452	100,0	
darunter ... Ein-/Zweifamilienhäuser	14.309	73,4	224	49,6	↘
Wohnungen in Wohngebäuden	64.506		2.009		
Wohnungen je Wohngebäude	3,3		4,4		
Räume in Wohngebäuden	243.651		7.109		
Räume je Wohnung	3,8		3,5		
Wohnfläche in Wohngebäuden in m ²	4.796.767		141.167		
Wohnfläche je Wohnung in m ²	74,4		70,3		↘

Bezirksdaten wurden aus datenschutzrechtlichen Gründen einer verschobenen Dreierroundung unterzogen (1,2,3=2; 4,5,6=5; 7,8,9=8...).

Stadt Erlangen

Stubenloh

Wohnen

31.12.2021

Baujahr	%		%		
Wohngebäude insgesamt	19.503	100,0	452	100,0	
darunter mit Baujahr ...					
vor 1919	1.576	8,1	83	18,4	↑
1919 bis 1948	1.749	9,0	68	15,0	↑
1949 bis 1957	2.011	10,3	17	3,8	↓
1958 bis 1972	5.387	27,6	47	10,4	↓
1973 bis 1982	2.535	13,0	23	5,1	↓
1983 bis 1995	2.145	11,0	35	7,7	↔
ab 1996	4.058	20,8	179	39,6	↑

Soziales

31.12.2021

SGB II - Bezug (Hartz IV)	Quote		Quote	
SGB II - Empfängerinnen und Empfänger	4.256	4,5	20	-
unter 6 Jahre	547	8,7	2	-
6 bis unter 12 Jahre	484	8,4	2	-
12 bis unter 15 Jahre	214	7,4		-
15 bis unter 18 Jahre	210	7,4		-
18 bis unter 30 Jahre	657	2,9	2	-
30 bis unter 45 Jahre	991	4,0	5	-
45 bis unter 65 Jahre	1.088	3,8	11	-
Deutsche	2.455	3,4	14	-
Nicht-Deutsche	1.801	8,1	5	-
Männer	2.112	4,4	17	-
Frauen	2.142	4,7	5	-
unter 15 Jahre	1.245	8,3	4	-
15 bis u. 65 Jahre	2.946	3,7	18	-

Besonderheiten im Bezirk Stubenloh

- Anteil Ein-/Zweifamilienhäuser an Wohngebäuden deutlich unterdurchschnittlich (Bezirk: 50%, Stadt: 73%)
- Anteil neuere Wohngebäude überdurchschnittlich (Bezirk: 40%, Stadt: 21%)
- Anteil Wohngebäude mit Baujahr 1958 bis 1972 unterdurchschnittlich (Bezirk: 10%, Stadt: 28%)
- Ledige überdurchschnittlich (Bezirk: 61%, Stadt: 49%)
- Einpersonenhaushalte überdurchschnittlich (Bezirk: 62%, Stadt: 50%)
- Anteil Altbaubestand mit Baujahr vor 1919 überdurchschnittlich (Bezirk: 18%, Stadt: 8%)
- Bevölkerungsdynamik hoch (Bezirk: 22 Beweg./Einw., Stadt: 16 Beweg./Einw.)

Bezirksdaten wurden aus datenschutzrechtlichen Gründen einer verschobenen Dreierroundung unterzogen (1,2,3=2; 4,5,6=5; 7,8,9=8...).

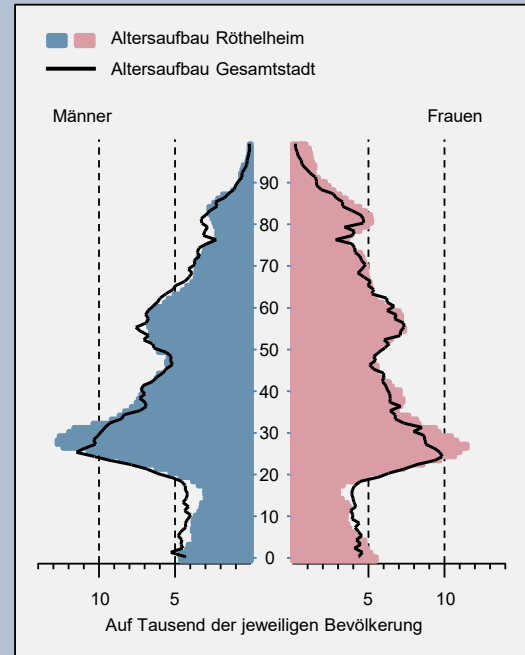
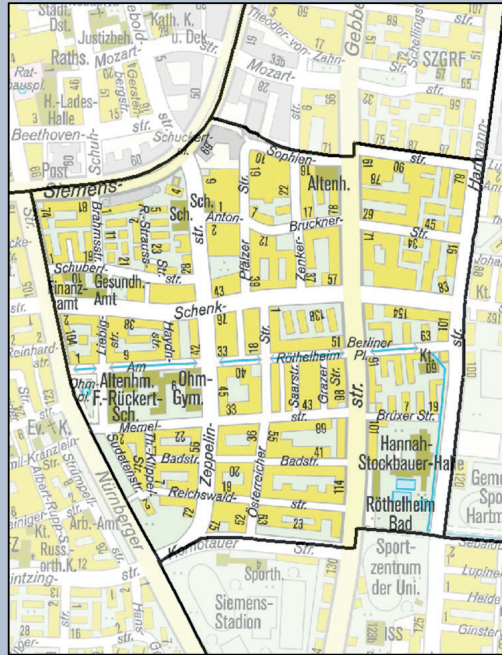

Fläche	776.654 m ²
Anteil an der Gesamtfläche	1,0 %
Anteil an der gesamten Hauptwohnbevölkerung	5,0 %
Bevölkerungsdichte	7.423 Einwohner mit Hauptwohnsitz / km ²

	Stadt Erlangen	Röthelheim
--	----------------	------------

Wohnberechtigte	%		%	
Wohnberechtigte insgesamt	128.480	100,0	6.455	100,0
darunter ... mit Hauptwohnsitz	115.036	89,5	5.765	89,3
mit Nebenwohnsitz	13.444	10,5	690	10,7

Hauptwohnbevölkerung

31.12.2021

Alter	%		%	
Hauptwohnbevölkerung	115.036	100,0	5.765	100,0
darunter ... unter 3 Jahre	3.123	2,7	176	3,1
3 bis unter 6 Jahre	3.131	2,7	137	2,4
6 bis unter 10 Jahre	3.926	3,4	173	3,0
10 bis unter 12 Jahre	1.855	1,6	86	1,5
12 bis unter 16 Jahre	3.807	3,3	154	2,7
16 bis unter 18 Jahre	1.917	1,7	65	1,1
18 bis unter 21 Jahre	3.719	3,2	131	2,3
21 bis unter 25 Jahre	7.916	6,9	329	5,7
25 bis unter 27 Jahre	4.765	4,1	260	4,5
27 bis unter 30 Jahre	6.534	5,7	428	7,4
30 bis unter 35 Jahre	9.544	8,3	539	9,3
35 bis unter 45 Jahre	15.108	13,1	791	13,7
45 bis unter 55 Jahre	13.838	12,0	671	11,6
55 bis unter 60 Jahre	7.981	6,9	401	7,0
60 bis unter 65 Jahre	6.789	5,9	314	5,4
65 bis unter 80 Jahre	13.482	11,7	647	11,2
80 Jahre und älter	7.601	6,6	464	8,0
Durchschnittsalter	41,5 Jahre		42,4 Jahre	

Bezirksdaten wurden aus datenschutzrechtlichen Gründen einer verschobenen Dreierroundung unterzogen (1,2,3=2; 4,5,6=5; 7,8,9=8...).

Stadt Erlangen

Röthelheim

Hauptwohnungsbevölkerung

31.12.2021

Geschlecht	%		%	
Hauptwohnungsbevölkerung	115.036	100,0	5.765	100,0
darunter ...				
männlich	57.574	50,0	2.768	48,0
weiblich	57.462	50,0	2.996	52,0

Familienstand	%		%	
Hauptwohnungsbevölkerung	115.036	100,0	5.765	100,0
darunter ...				
ledig	55.931	48,6	2.930	50,8
verheiratet	44.640	38,8	2.018	35,0
verwitwet	6.238	5,4	338	5,9
geschieden	7.733	6,7	455	7,9
Sonstiges	494	0,4	23	0,4

Staatsangehörigkeit	%		%	
Hauptwohnungsbevölkerung	115.036	100,0	5.765	100,0
darunter ...				
Deutsche	90.847	79,0	4.674	81,1
Nicht-Deutsche	24.189	21,0	1.091	18,9

Migrationshintergrund	%		%	
Hauptwohnungsbevölkerung	115.036	100,0	5.765	100,0
darunter ...				
ohne Migrationshintergrund	71.294	62,0	3.737	64,8
mit Migrationshintergrund	43.742	38,0	2.027	35,2
darunter...				
Nicht-Deutsche	24.189	21,0	1.091	18,9
Eingebürgerte	9.509	8,3	482	8,4
Optionspflichtige	1.241	1,1	35	0,6
Aussiedler	4.088	3,6	179	3,1
familiärer Migrationshintergrund	4.715	4,1	236	4,1

Religionszugehörigkeit	%		%	
Hauptwohnungsbevölkerung	115.036	100,0	5.765	100,0
darunter ...				
evangelisch	28.978	25,2	1.439	25,0
römisch-katholisch	28.486	24,8	1.430	24,8
sonstige Konfession / konfessionslos	57.572	50,0	2.897	50,3

Bevölkerungsbewegungen

2021

Geburten	1.076	62
Sterbefälle	1.154	80
Zuzüge von außerhalb Erlangens	9.992	431
Wegzüge nach außerhalb Erlangens	8.978	407
Dynamik: Zu- und Wegzüge bezogen auf 100 Personen Hauptwohnungsbevölkerung	16,5	14,5

Bezirksdaten wurden aus datenschutzrechtlichen Gründen einer verschobenen Dreierroundung unterzogen (1,2,3=2; 4,5,6=5; 7,8,9=8...).

Stadt Erlangen

Röthelheim

Haushalte

31.12.2021

Haushaltstyp	%		%		
Bevölkerung in Heimen	5.354		185		
Haushalte insgesamt	58.352	100,0	3.277	100,0	
darunter ...					
Einpersonenhaushalte	29.215	50,1	1.904	58,1	↑
(Ehe-)Paare ohne Kind	15.990	27,4	767	23,4	↘
(Ehe-)Paare mit Kind	8.638	14,8	413	12,6	
Alleinerziehendenhaushalte	1.921	3,3	83	2,5	
sonstige Mehrpersonenhaushalte	2.588	4,4	110	3,4	

Familien	%		%		
Haushalte insgesamt	58.352		3.277		
darunter ...					
Familien	10.559	100,0	497	100,0	
darunter ...					
mit einem Kind	5.124	48,5	257	51,7	↗
mit zwei Kindern	4.192	39,7	194	39,0	
mit drei oder mehr Kindern	1.243	11,8	44	8,9	
Anteil der Familien an allen Haushalten		18,1		15,2	

Haushaltsgrößen	%		%		
Haushalte insgesamt	58.352	100,0	3.277	100,0	
darunter ...					
mit einer Person	29.215	50,1	1.904	58,1	↑
mit zwei Personen	16.140	27,7	809	24,7	
mit drei Personen	6.176	10,6	284	8,7	
mit vier oder mehr Personen	6.821	11,7	281	8,6	↘

Staatsangehörigkeit	%		%		
Haushalte insgesamt	58.352	100,0	3.277	100,0	
darunter ...					
alle Haushaltsmitglieder mit deutscher Staatsangehörigkeit	44.835	76,8	2.570	78,4	
Haushaltsmitglieder mit deutscher und mit nicht-deutscher Staatsangehörigkeit	3.593	6,2	200	6,1	
alle Haushaltsmitglieder mit nicht-deutscher Staatsangehörigkeit	9.924	17,0	509	15,5	

Wohnen

31.12.2021

Wohngebäude	%		%		
Wohngebäude insgesamt	19.503	100,0	755	100,0	
darunter ...					
Ein-/Zweifamilienhäuser	14.309	73,4	350	46,4	↘
Wohnungen in Wohngebäuden	64.506		3.617		
Wohnungen je Wohngebäude	3,3		4,8		
Räume in Wohngebäuden	243.651		13.469		
Räume je Wohnung	3,8		3,7		
Wohnfläche in Wohngebäuden in m ²	4.796.767		246.212		
Wohnfläche je Wohnung in m ²	74,4		68,1		↘

Bezirksdaten wurden aus datenschutzrechtlichen Gründen einer verschobenen Dreierroundung unterzogen (1,2,3=2; 4,5,6=5; 7,8,9=8...).

Stadt Erlangen

Röthelheim

Wohnen

31.12.2021

Baujahr	%		%		
Wohngebäude insgesamt	19.503	100,0	755	100,0	
darunter mit Baujahr ...					
vor 1919	1.576	8,1	11	1,5	↓
1919 bis 1948	1.749	9,0	290	38,4	↑
1949 bis 1957	2.011	10,3	221	29,3	↑
1958 bis 1972	5.387	27,6	89	11,8	↓
1973 bis 1982	2.535	13,0	20	2,6	↓
1983 bis 1995	2.145	11,0	41	5,4	↘
ab 1996	4.058	20,8	77	10,2	↓

Soziales

31.12.2021

SGB II - Bezug (Hartz IV)	Quote		Quote		
SGB II - Empfängerinnen und Empfänger	4.256	4,5	170	3,7	
unter 6 Jahre	547	8,7	23	7,3	
6 bis unter 12 Jahre	484	8,4	14	5,4	
12 bis unter 15 Jahre	214	7,4	5	4,2	↘
15 bis unter 18 Jahre	210	7,4	8	8,0	
18 bis unter 30 Jahre	657	2,9	20	1,7	
30 bis unter 45 Jahre	991	4,0	38	2,9	
45 bis unter 65 Jahre	1.088	3,8	62	4,5	
Deutsche	2.455	3,4	95	2,6	
Nicht-Deutsche	1.801	8,1	77	8,1	
Männer	2.112	4,4	80	3,4	
Frauen	2.142	4,7	89	3,9	
unter 15 Jahre	1.245	8,3	42	6,1	
15 bis u. 65 Jahre	2.946	3,7	128	3,2	

Besonderheiten im Bezirk Röthelheim

- Anteil Wohngebäude mit Baujahr 1919 bis 1948 deutlich überdurchschnittlich (Bezirk: 38%, Stadt: 9%)
- Anteil Ein-/Zweifamilienhäuser an Wohngebäuden deutlich unterdurchschnittlich (Bezirk: 46%, Stadt: 73%)
- Anteil Wohngebäude mit Baujahr 1949 bis 1957 überdurchschnittlich (Bezirk: 29%, Stadt: 10%)
- Anteil Wohngebäude mit Baujahr 1958 bis 1972 unterdurchschnittlich (Bezirk: 12%, Stadt: 28%)
- Anteil neuere Wohngebäude unterdurchschnittlich (Bezirk: 10%, Stadt: 21%)
- Anteil Wohngebäude mit Baujahr 1973 bis 1982 unterdurchschnittlich (Bezirk: 3%, Stadt: 13%)

Bezirksdaten wurden aus datenschutzrechtlichen Gründen einer verschobenen Dreierroundung unterzogen (1,2,3=2; 4,5,6=5; 7,8,9=8...).

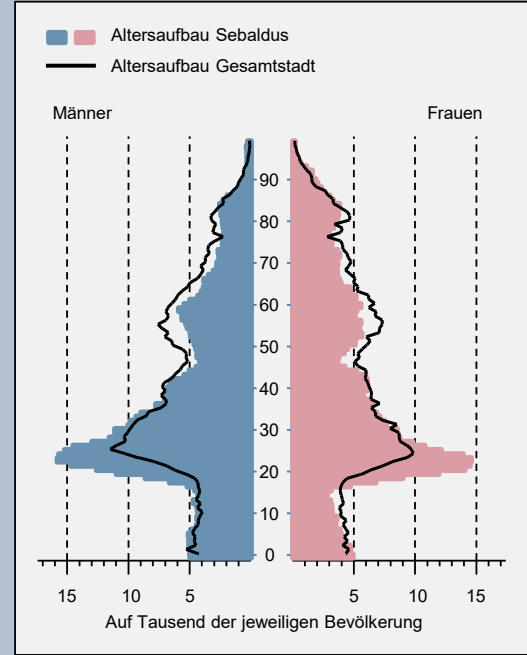
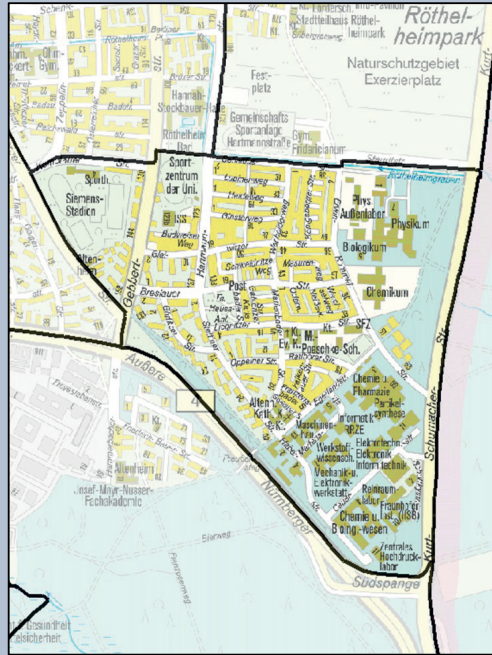

Fläche	1.452.294 m ²
Anteil an der Gesamtfläche	1,9 %
Anteil an der gesamten Hauptwohnbevölkerung	4,0 %
Bevölkerungsdichte	3.166 Einwohner mit Hauptwohnsitz / km ²

	Stadt Erlangen		Sebaldus		
Wohnberechtigte		%		%	
Wohnberechtigte insgesamt	128.480	100,0	5.702	100,0	
darunter ... mit Hauptwohnsitz	115.036	89,5	4.598	80,6	↓
mit Nebenwohnsitz	13.444	10,5	1.104	19,4	↑

Hauptwohnbevölkerung

31.12.2021

Alter		%		%	
Hauptwohnbevölkerung	115.036	100,0	4.598	100,0	
darunter ... unter 3 Jahre	3.123	2,7	137	3,0	
3 bis unter 6 Jahre	3.131	2,7	125	2,7	
6 bis unter 10 Jahre	3.926	3,4	146	3,2	
10 bis unter 12 Jahre	1.855	1,6	74	1,6	
12 bis unter 16 Jahre	3.807	3,3	136	3,0	
16 bis unter 18 Jahre	1.917	1,7	56	1,2	
18 bis unter 21 Jahre	3.719	3,2	254	5,5	
21 bis unter 25 Jahre	7.916	6,9	557	12,1	↗
25 bis unter 27 Jahre	4.765	4,1	251	5,5	
27 bis unter 30 Jahre	6.534	5,7	275	6,0	
30 bis unter 35 Jahre	9.544	8,3	401	8,7	
35 bis unter 45 Jahre	15.108	13,1	590	12,8	
45 bis unter 55 Jahre	13.838	12,0	410	8,9	↘
55 bis unter 60 Jahre	7.981	6,9	248	5,4	
60 bis unter 65 Jahre	6.789	5,9	218	4,7	
65 bis unter 80 Jahre	13.482	11,7	431	9,4	
80 Jahre und älter	7.601	6,6	293	6,4	
Durchschnittsalter	41,5 Jahre		38,4 Jahre		↘

Bezirksdaten wurden aus datenschutzrechtlichen Gründen einer verschobenen Dreierroundung unterzogen (1,2,3=2; 4,5,6=5; 7,8,9=8...).

Stadt Erlangen

Sebaldus

Hauptwohnungsbevölkerung

31.12.2021

Geschlecht	%		%	
Hauptwohnungsbevölkerung	115.036	100,0	4.598	100,0
darunter ...				
männlich	57.574	50,0	2.351	51,1
weiblich	57.462	50,0	2.246	48,8

Familienstand	%		%		
Hauptwohnungsbevölkerung	115.036	100,0	4.598	100,0	
darunter ...					
ledig	55.931	48,6	2.510	54,6	↗
verheiratet	44.640	38,8	1.604	34,9	↘
verwitwet	6.238	5,4	224	4,9	
geschieden	7.733	6,7	245	5,3	
Sonstiges	494	0,4	14	0,3	

Staatsangehörigkeit	%		%	
Hauptwohnungsbevölkerung	115.036	100,0	4.598	100,0
darunter ...				
Deutsche	90.847	79,0	3.504	76,2
Nicht-Deutsche	24.189	21,0	1.094	23,8

Migrationshintergrund	%		%	
Hauptwohnungsbevölkerung	115.036	100,0	4.598	100,0
darunter ...				
ohne Migrationshintergrund	71.294	62,0	2.714	59,0
mit Migrationshintergrund	43.742	38,0	1.883	41,0
darunter...				
Nicht-Deutsche	24.189	21,0	1.094	23,8
Eingebürgerte	9.509	8,3	437	9,5
Optionspflichtige	1.241	1,1	50	1,1
Aussiedler	4.088	3,6	128	2,8
familiärer Migrationshintergrund	4.715	4,1	176	3,8

Religionszugehörigkeit	%		%	
Hauptwohnungsbevölkerung	115.036	100,0	4.598	100,0
darunter ...				
evangelisch	28.978	25,2	1.046	22,7
römisch-katholisch	28.486	24,8	1.013	22,0
sonstige Konfession / konfessionslos	57.572	50,0	2.537	55,2

Bevölkerungsbewegungen

2021

Geburten	1.076	53
Sterbefälle	1.154	44
Zuzüge von außerhalb Erlangens	9.992	596
Wegzüge nach außerhalb Erlangens	8.978	464
Dynamik: Zu- und Wegzüge bezogen auf 100 Personen Hauptwohnungsbevölkerung	16,5	23,1

Bezirksdaten wurden aus datenschutzrechtlichen Gründen einer verschobenen Dreierroundung unterzogen (1,2,3=2; 4,5,6=5; 7,8,9=8...).

Stadt Erlangen	Sebaldus
----------------	----------

Haushalte

31.12.2021

Haushaltstyp	%		%	
Bevölkerung in Heimen	5.354		719	
Haushalte insgesamt	58.352	100,0	2.062	100,0
darunter ...				
Einpersonenhaushalte	29.215	50,1	1.040	50,4
(Ehe-)Paare ohne Kind	15.990	27,4	533	25,8
(Ehe-)Paare mit Kind	8.638	14,8	338	16,4
Alleinerziehendenhaushalte	1.921	3,3	65	3,2
sonstige Mehrpersonenhaushalte	2.588	4,4	86	4,2

Familien	%		%	
Haushalte insgesamt	58.352		2.062	
darunter ...				
Familien	10.559	100,0	404	100,0
darunter ...				
mit einem Kind	5.124	48,5	188	46,5
mit zwei Kindern	4.192	39,7	179	44,3
mit drei oder mehr Kindern	1.243	11,8	38	9,4
Anteil der Familien an allen Haushalten		18,1		19,6

Haushaltsgrößen	%		%	
Haushalte insgesamt	58.352	100,0	2.062	100,0
darunter ...				
mit einer Person	29.215	50,1	1.040	50,4
mit zwei Personen	16.140	27,7	545	26,4
mit drei Personen	6.176	10,6	230	11,2
mit vier oder mehr Personen	6.821	11,7	248	12,0

Staatsangehörigkeit	%		%	
Haushalte insgesamt	58.352	100,0	2.062	100,0
darunter ...				
alle Haushaltsmitglieder mit deutscher Staatsangehörigkeit	44.835	76,8	1.622	78,7
Haushaltsmitglieder mit deutscher und mit nicht-deutscher Staatsangehörigkeit	3.593	6,2	113	5,5
alle Haushaltsmitglieder mit nicht-deutscher Staatsangehörigkeit	9.924	17,0	326	15,8

Wohnen

31.12.2021

Wohngebäude	%		%	
Wohngebäude insgesamt	19.503	100,0	602	100,0
darunter ...				
Ein-/Zweifamilienhäuser	14.309	73,4	383	63,6
Wohnungen in Wohngebäuden	64.506		3.023	
Wohnungen je Wohngebäude	3,3		5,0	
Räume in Wohngebäuden	243.651		10.091	
Räume je Wohnung	3,8		3,3	
Wohnfläche in Wohngebäuden in m ²	4.796.767		181.046	
Wohnfläche je Wohnung in m ²	74,4		59,9	

Bezirksdaten wurden aus datenschutzrechtlichen Gründen einer verschobenen Dreierroundung unterzogen (1,2,3=2; 4,5,6=5; 7,8,9=8...).

Stadt Erlangen

Sebaldus

Wohnen

31.12.2021

Baujahr	%		%		
Wohngebäude insgesamt	19.503	100,0	602	100,0	
darunter mit Baujahr ...					
vor 1919	1.576	8,1		0,0	↓
1919 bis 1948	1.749	9,0	2	0,3	↓
1949 bis 1957	2.011	10,3	203	33,7	↑
1958 bis 1972	5.387	27,6	320	53,2	↑
1973 bis 1982	2.535	13,0	8	1,3	↓
1983 bis 1995	2.145	11,0	2	0,3	↓
ab 1996	4.058	20,8	65	10,8	↓

Soziales

31.12.2021

SGB II - Bezug (Hartz IV)	Quote		Quote		
SGB II - Empfängerinnen und Empfänger	4.256	4,5	53	1,4	↘
unter 6 Jahre	547	8,7	2	0,8	↓
6 bis unter 12 Jahre	484	8,4	5	2,3	↓
12 bis unter 15 Jahre	214	7,4	5	5,0	
15 bis unter 18 Jahre	210	7,4	2	2,2	↘
18 bis unter 30 Jahre	657	2,9	11	0,8	
30 bis unter 45 Jahre	991	4,0	8	0,8	↘
45 bis unter 65 Jahre	1.088	3,8	14	1,6	
Deutsche	2.455	3,4	35	1,2	
Nicht-Deutsche	1.801	8,1	17	1,6	↓
Männer	2.112	4,4	29	1,4	
Frauen	2.142	4,7	23	1,3	↘
unter 15 Jahre	1.245	8,3	12	2,1	↓
15 bis u. 65 Jahre	2.946	3,7	35	1,1	

Besonderheiten im Bezirk Sebaldus

- Anteil Wohngebäude mit Baujahr 1958 bis 1972 deutlich überdurchschnittlich (Bezirk: 53%, Stadt: 28%)
- Anteil Wohngebäude mit Baujahr 1949 bis 1957 deutlich überdurchschnittlich (Bezirk: 34%, Stadt: 10%)
- Wohnungsgrößen unterdurchschnittlich (Bezirk: 60 m², Stadt: 74 m²)
- Anteil Wohngebäude mit Baujahr 1973 bis 1982 unterdurchschnittlich (Bezirk: 1%, Stadt: 13%)
- Anteil neuere Wohngebäude unterdurchschnittlich (Bezirk: 11%, Stadt: 21%)
- Bevölkerungsdynamik hoch (Bezirk: 23 Beweg./Einw., Stadt: 16 Beweg./Einw.)
- SGB II - Empfängerquote Nicht-Deutsche unterdurchschnittlich (Bezirk: 2%, Stadt: 8%)
- SGB II - Empfängerquote unter 15 Jahren unterdurchschnittlich (Bezirk: 2%, Stadt: 8%)
- Bevölkerung im Alter von 21 bis unter 25 Jahre überdurchschnittlich (Bezirk: 12%, Stadt: 7%)

Bezirksdaten wurden aus datenschutzrechtlichen Gründen einer verschobenen Dreierroundung unterzogen (1,2,3=2; 4,5,6=5; 7,8,9=8...).

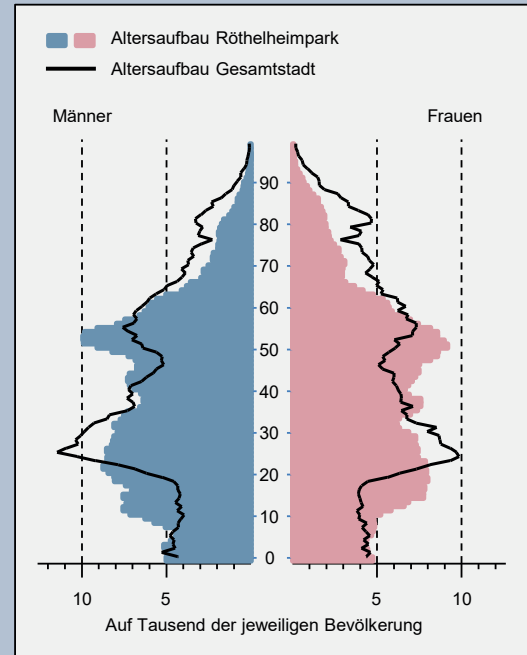
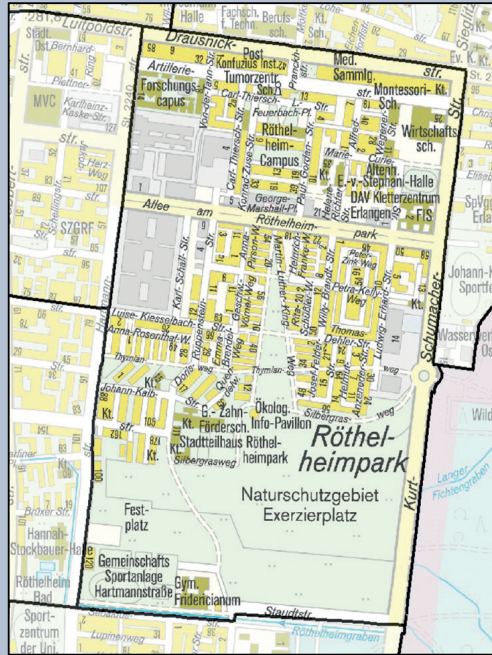

Fläche	1.566.811 m ²
Anteil an der Gesamtfläche	2,0 %
Anteil an der gesamten Hauptwohnbevölkerung	5,1 %
Bevölkerungsdichte	3.771 Einwohner mit Hauptwohnsitz / km ²

	Stadt Erlangen		Röthelheimpark	
Wohnberechtigte		%		%
Wohnberechtigte insgesamt	128.480	100,0	6.464	100,0
darunter ... mit Hauptwohnsitz	115.036	89,5	5.909	91,4
mit Nebenwohnsitz	13.444	10,5	555	8,6

Hauptwohnbevölkerung

31.12.2021

Alter		%		%	
Hauptwohnbevölkerung	115.036	100,0	5.909	100,0	
darunter ... unter 3 Jahre	3.123	2,7	173	2,9	
3 bis unter 6 Jahre	3.131	2,7	158	2,7	
6 bis unter 10 Jahre	3.926	3,4	221	3,7	
10 bis unter 12 Jahre	1.855	1,6	140	2,4	
12 bis unter 16 Jahre	3.807	3,3	346	5,9	
16 bis unter 18 Jahre	1.917	1,7	176	3,0	
18 bis unter 21 Jahre	3.719	3,2	263	4,5	
21 bis unter 25 Jahre	7.916	6,9	395	6,7	
25 bis unter 27 Jahre	4.765	4,1	179	3,0	
27 bis unter 30 Jahre	6.534	5,7	281	4,8	
30 bis unter 35 Jahre	9.544	8,3	422	7,1	
35 bis unter 45 Jahre	15.108	13,1	815	13,8	
45 bis unter 55 Jahre	13.838	12,0	971	16,4	↗
55 bis unter 60 Jahre	7.981	6,9	428	7,2	
60 bis unter 65 Jahre	6.789	5,9	323	5,5	
65 bis unter 80 Jahre	13.482	11,7	440	7,4	↘
80 Jahre und älter	7.601	6,6	176	3,0	↘
Durchschnittsalter	41,5 Jahre		37,7 Jahre		↘

Bezirksdaten wurden aus datenschutzrechtlichen Gründen einer verschobenen Dreierroundung unterzogen (1,2,3=2; 4,5,6=5; 7,8,9=8...).

Stadt Erlangen

Röthelheimpark

Hauptwohnungsbevölkerung

31.12.2021

Geschlecht	%		%	
Hauptwohnungsbevölkerung	115.036	100,0	5.909	100,0
darunter ...				
männlich	57.574	50,0	2.993	50,7
weiblich	57.462	50,0	2.915	49,3

Familienstand	%		%	
Hauptwohnungsbevölkerung	115.036	100,0	5.909	100,0
darunter ...				
ledig	55.931	48,6	3.044	51,5
verheiratet	44.640	38,8	2.333	39,5
verwitwet	6.238	5,4	182	3,1
geschieden	7.733	6,7	335	5,7
Sonstiges	494	0,4	14	0,2

Staatsangehörigkeit	%		%	
Hauptwohnungsbevölkerung	115.036	100,0	5.909	100,0
darunter ...				
Deutsche	90.847	79,0	4.644	78,6
Nicht-Deutsche	24.189	21,0	1.265	21,4

Migrationshintergrund	%		%		
Hauptwohnungsbevölkerung	115.036	100,0	5.909	100,0	
darunter ...					
ohne Migrationshintergrund	71.294	62,0	3.473	58,8	↘
mit Migrationshintergrund	43.742	38,0	2.435	41,2	↗
darunter...					
Nicht-Deutsche	24.189	21,0	1.265	21,4	
Eingebürgerte	9.509	8,3	581	9,8	
Optionspflichtige	1.241	1,1	98	1,7	
Aussiedler	4.088	3,6	122	2,1	
familiärer Migrationshintergrund	4.715	4,1	365	6,2	

Religionszugehörigkeit	%		%		
Hauptwohnungsbevölkerung	115.036	100,0	5.909	100,0	
darunter ...					
evangelisch	28.978	25,2	1.379	23,3	
römisch-katholisch	28.486	24,8	1.280	21,7	↘
sonstige Konfession / konfessionslos	57.572	50,0	3.248	55,0	↗

Bevölkerungsbewegungen

2021

Geburten	1.076	62
Sterbefälle	1.154	41
Zuzüge von außerhalb Erlangens	9.992	428
Wegzüge nach außerhalb Erlangens	8.978	491
Dynamik: Zu- und Wegzüge bezogen auf 100 Personen Hauptwohnungsbevölkerung	16,5	15,6

Bezirksdaten wurden aus datenschutzrechtlichen Gründen einer verschobenen Dreierroundung unterzogen (1,2,3=2; 4,5,6=5; 7,8,9=8...).

Stadt Erlangen

Röthelheimpark

Haushalte

31.12.2021

Haushaltstyp	%		%		
Bevölkerung in Heimen	5.354		197		
Haushalte insgesamt	58.352	100,0	2.665	100,0	
darunter ...					
Einpersonenhaushalte	29.215	50,1	1.133	42,5	↓
(Ehe-)Paare ohne Kind	15.990	27,4	725	27,2	
(Ehe-)Paare mit Kind	8.638	14,8	593	22,3	↑
Alleinerziehendenhaushalte	1.921	3,3	95	3,6	
sonstige Mehrpersonenhaushalte	2.588	4,4	119	4,5	

Familien	%		%		
Haushalte insgesamt	58.352		2.665		
darunter ...					
Familien	10.559	100,0	689	100,0	
darunter ...					
mit einem Kind	5.124	48,5	314	45,6	
mit zwei Kindern	4.192	39,7	272	39,5	
mit drei oder mehr Kindern	1.243	11,8	104	15,1	↗
Anteil der Familien an allen Haushalten		18,1		25,9	↑

Haushaltsgrößen	%		%		
Haushalte insgesamt	58.352	100,0	2.665	100,0	
darunter ...					
mit einer Person	29.215	50,1	1.133	42,5	↓
mit zwei Personen	16.140	27,7	713	26,8	
mit drei Personen	6.176	10,6	335	12,6	
mit vier oder mehr Personen	6.821	11,7	482	18,1	↑

Staatsangehörigkeit	%		%		
Haushalte insgesamt	58.352	100,0	2.665	100,0	
darunter ...					
alle Haushaltsmitglieder mit deutscher Staatsangehörigkeit	44.835	76,8	1.967	73,8	↘
Haushaltsmitglieder mit deutscher und mit nicht-deutscher Staatsangehörigkeit	3.593	6,2	239	9,0	
alle Haushaltsmitglieder mit nicht-deutscher Staatsangehörigkeit	9.924	17,0	455	17,1	

Wohnen

31.12.2021

Wohngebäude	%		%		
Wohngebäude insgesamt	19.503	100,0	758	100,0	
darunter ...					
Ein-/Zweifamilienhäuser	14.309	73,4	527	69,5	↘
Wohnungen in Wohngebäuden	64.506		3.170		
Wohnungen je Wohngebäude	3,3		4,2		
Räume in Wohngebäuden	243.651		11.336		
Räume je Wohnung	3,8		3,6		
Wohnfläche in Wohngebäuden in m ²	4.796.767		225.728		
Wohnfläche je Wohnung in m ²	74,4		71,2		↘

Bezirksdaten wurden aus datenschutzrechtlichen Gründen einer verschobenen Dreierroundung unterzogen (1,2,3=2; 4,5,6=5; 7,8,9=8...).

Stadt Erlangen

Röthelheimpark

Wohnen

31.12.2021

Baujahr	%		%		
Wohngebäude insgesamt	19.503	100,0	758	100,0	
darunter mit Baujahr ...					
vor 1919	1.576	8,1	26	3,4	↘
1919 bis 1948	1.749	9,0	17	2,2	↘
1949 bis 1957	2.011	10,3	80	10,6	
1958 bis 1972	5.387	27,6	11	1,5	↘
1973 bis 1982	2.535	13,0	2	0,3	↘
1983 bis 1995	2.145	11,0	5	0,7	↘
ab 1996	4.058	20,8	614	81,0	↑

Soziales

31.12.2021

SGB II - Bezug (Hartz IV)	Quote		Quote	
SGB II - Empfängerinnen und Empfänger	4.256	4,5	278	5,3
unter 6 Jahre	547	8,7	20	6,0
6 bis unter 12 Jahre	484	8,4	23	6,4
12 bis unter 15 Jahre	214	7,4	14	5,4
15 bis unter 18 Jahre	210	7,4	23	8,7
18 bis unter 30 Jahre	657	2,9	62	5,5
30 bis unter 45 Jahre	991	4,0	59	4,8
45 bis unter 65 Jahre	1.088	3,8	71	4,1
Deutsche	2.455	3,4	155	3,8
Nicht-Deutsche	1.801	8,1	122	10,3
Männer	2.112	4,4	131	4,8
Frauen	2.142	4,7	146	5,7
unter 15 Jahre	1.245	8,3	57	6,0
15 bis u. 65 Jahre	2.946	3,7	215	5,0

Besonderheiten im Bezirk Röthelheimpark

- Anteil neuere Wohngebäude extrem überdurchschnittlich (Bezirk: 81%, Stadt: 21%)
- Anteil Wohngebäude mit Baujahr 1958 bis 1972 deutlich unterdurchschnittlich (Bezirk: 1%, Stadt: 28%)

Bezirksdaten wurden aus datenschutzrechtlichen Gründen einer verschobenen Dreierroundung unterzogen (1,2,3=2; 4,5,6=5; 7,8,9=8...).

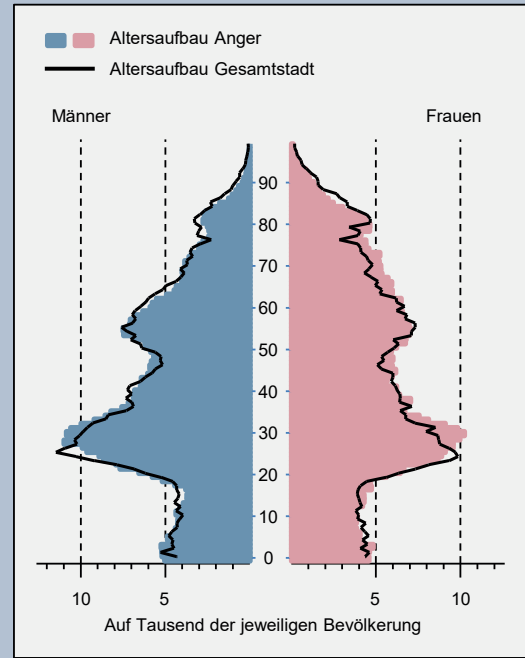
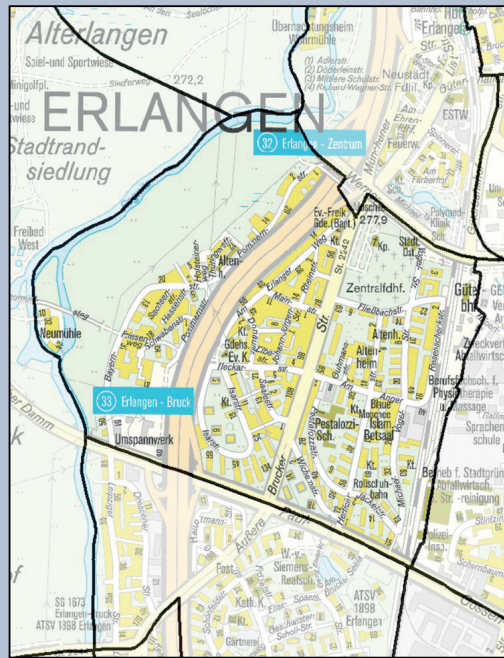
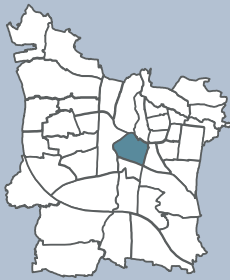

Fläche	1.477.997 m ²
Anteil an der Gesamtfläche	1,9 %
Anteil an der gesamten Hauptwohnbevölkerung	5,6 %
Bevölkerungsdichte	4.378 Einwohner mit Hauptwohnsitz / km ²

	Stadt Erlangen		Anger		
Wohnberechtigte		%		%	
Wohnberechtigte insgesamt	128.480	100,0	6.965	100,0	
darunter ... mit Hauptwohnsitz	115.036	89,5	6.470	92,9	↗
mit Nebenwohnsitz	13.444	10,5	495	7,1	↘

Hauptwohnbevölkerung

31.12.2021

Alter		%		%
Hauptwohnbevölkerung	115.036	100,0	6.470	100,0
darunter ...				
unter 3 Jahre	3.123	2,7	188	2,9
3 bis unter 6 Jahre	3.131	2,7	194	3,0
6 bis unter 10 Jahre	3.926	3,4	203	3,1
10 bis unter 12 Jahre	1.855	1,6	104	1,6
12 bis unter 16 Jahre	3.807	3,3	202	3,1
16 bis unter 18 Jahre	1.917	1,7	101	1,6
18 bis unter 21 Jahre	3.719	3,2	194	3,0
21 bis unter 25 Jahre	7.916	6,9	395	6,1
25 bis unter 27 Jahre	4.765	4,1	245	3,8
27 bis unter 30 Jahre	6.534	5,7	386	6,0
30 bis unter 35 Jahre	9.544	8,3	617	9,5
35 bis unter 45 Jahre	15.108	13,1	839	13,0
45 bis unter 55 Jahre	13.838	12,0	797	12,3
55 bis unter 60 Jahre	7.981	6,9	437	6,8
60 bis unter 65 Jahre	6.789	5,9	389	6,0
65 bis unter 80 Jahre	13.482	11,7	809	12,5
80 Jahre und älter	7.601	6,6	368	5,7
Durchschnittsalter	41,5 Jahre		41,3 Jahre	

Bezirksdaten wurden aus datenschutzrechtlichen Gründen einer verschobenen Dreierroundung unterzogen (1,2,3=2; 4,5,6=5; 7,8,9=8...).

Stadt Erlangen

Anger

Hauptwohnungsbevölkerung

31.12.2021

Geschlecht	%		%	
Hauptwohnungsbevölkerung	115.036	100,0	6.470	100,0
darunter ...				
männlich	57.574	50,0	3.158	48,8
weiblich	57.462	50,0	3.311	51,2

Familienstand	%		%	
Hauptwohnungsbevölkerung	115.036	100,0	6.470	100,0
darunter ...				
ledig	55.931	48,6	3.116	48,2
verheiratet	44.640	38,8	2.297	35,5
verwitwet	6.238	5,4	380	5,9
geschieden	7.733	6,7	641	9,9
Sonstiges	494	0,4	35	0,5

Staatsangehörigkeit	%		%	
Hauptwohnungsbevölkerung	115.036	100,0	6.470	100,0
darunter ...				
Deutsche	90.847	79,0	4.476	69,2
Nicht-Deutsche	24.189	21,0	1.994	30,8

Migrationshintergrund	%		%	
Hauptwohnungsbevölkerung	115.036	100,0	6.470	100,0
darunter ...				
ohne Migrationshintergrund	71.294	62,0	3.035	46,9
mit Migrationshintergrund	43.742	38,0	3.434	53,1
darunter...				
Nicht-Deutsche	24.189	21,0	1.994	30,8
Eingebürgerte	9.509	8,3	677	10,5
Optionspflichtige	1.241	1,1	197	3,0
Aussiedler	4.088	3,6	281	4,3
familiärer Migrationshintergrund	4.715	4,1	284	4,4

Religionszugehörigkeit	%		%	
Hauptwohnungsbevölkerung	115.036	100,0	6.470	100,0
darunter ...				
evangelisch	28.978	25,2	1.277	19,7
römisch-katholisch	28.486	24,8	1.439	22,2
sonstige Konfession / konfessionslos	57.572	50,0	3.752	58,0

Bevölkerungsbewegungen

2021

Geburten	1.076	65
Sterbefälle	1.154	62
Zuzüge von außerhalb Erlangens	9.992	452
Wegzüge nach außerhalb Erlangens	8.978	512
Dynamik: Zu- und Wegzüge bezogen auf 100 Personen Hauptwohnungsbevölkerung	16,5	14,9

Bezirksdaten wurden aus datenschutzrechtlichen Gründen einer verschobenen Dreierroundung unterzogen (1,2,3=2; 4,5,6=5; 7,8,9=8...).

Stadt Erlangen

Anger

Haushalte

31.12.2021

Haushaltstyp	%		%		
Bevölkerung in Heimen	5.354		110		
Haushalte insgesamt	58.352	100,0	3.577	100,0	
darunter ...					
Einpersonenhaushalte	29.215	50,1	2.009	56,2	↑
(Ehe-)Paare ohne Kind	15.990	27,4	770	21,5	↘
(Ehe-)Paare mit Kind	8.638	14,8	476	13,3	
Alleinerziehendenhaushalte	1.921	3,3	137	3,8	
sonstige Mehrpersonenhaushalte	2.588	4,4	185	5,2	

Familien	%		%		
Haushalte insgesamt	58.352		3.577		
darunter ...					
Familien	10.559	100,0	611	100,0	
darunter ...					
mit einem Kind	5.124	48,5	329	53,8	↗
mit zwei Kindern	4.192	39,7	227	37,2	
mit drei oder mehr Kindern	1.243	11,8	56	9,2	
Anteil der Familien an allen Haushalten		18,1		17,1	

Haushaltsgrößen	%		%		
Haushalte insgesamt	58.352	100,0	3.577	100,0	
darunter ...					
mit einer Person	29.215	50,1	2.009	56,2	↑
mit zwei Personen	16.140	27,7	860	24,0	↘
mit drei Personen	6.176	10,6	353	9,9	
mit vier oder mehr Personen	6.821	11,7	356	10,0	

Staatsangehörigkeit	%		%		
Haushalte insgesamt	58.352	100,0	3.577	100,0	
darunter ...					
alle Haushaltsmitglieder mit deutscher Staatsangehörigkeit	44.835	76,8	2.450	68,5	↓
Haushaltsmitglieder mit deutscher und mit nicht-deutscher Staatsangehörigkeit	3.593	6,2	278	7,8	
alle Haushaltsmitglieder mit nicht-deutscher Staatsangehörigkeit	9.924	17,0	848	23,7	↑

Wohnen

31.12.2021

Wohngebäude	%		%		
Wohngebäude insgesamt	19.503	100,0	638	100,0	
darunter ...					
Ein-/Zweifamilienhäuser	14.309	73,4	275	43,1	↓
Wohnungen in Wohngebäuden	64.506		3.749		
Wohnungen je Wohngebäude	3,3		5,9		
Räume in Wohngebäuden	243.651		13.142		
Räume je Wohnung	3,8		3,5		
Wohnfläche in Wohngebäuden in m ²	4.796.767		230.180		
Wohnfläche je Wohnung in m ²	74,4		61,4		↓

Bezirksdaten wurden aus datenschutzrechtlichen Gründen einer verschobenen Dreierroundung unterzogen (1,2,3=2; 4,5,6=5; 7,8,9=8...).

Stadt Erlangen

Anger

Wohnen

31.12.2021

Baujahr	%		%		
Wohngebäude insgesamt	19.503	100,0	638	100,0	
darunter mit Baujahr ...					
vor 1919	1.576	8,1	29	4,5	↘
1919 bis 1948	1.749	9,0	77	12,1	↗
1949 bis 1957	2.011	10,3	185	29,0	↑
1958 bis 1972	5.387	27,6	152	23,8	↘
1973 bis 1982	2.535	13,0	44	6,9	↘
1983 bis 1995	2.145	11,0	32	5,0	↘
ab 1996	4.058	20,8	119	18,7	

Soziales

31.12.2021

SGB II - Bezug (Hartz IV)	Quote		Quote		
SGB II - Empfängerinnen und Empfänger	4.256	4,5	506	9,6	↗
unter 6 Jahre	547	8,7	56	14,7	↗
6 bis unter 12 Jahre	484	8,4	59	19,2	↑
12 bis unter 15 Jahre	214	7,4	23	15,1	↑
15 bis unter 18 Jahre	210	7,4	17	11,3	↗
18 bis unter 30 Jahre	657	2,9	65	5,3	
30 bis unter 45 Jahre	991	4,0	116	8,0	↗
45 bis unter 65 Jahre	1.088	3,8	164	10,1	↑
Deutsche	2.455	3,4	305	8,6	↗
Nicht-Deutsche	1.801	8,1	203	11,6	↗
Männer	2.112	4,4	245	9,1	↗
Frauen	2.142	4,7	260	10,0	↗
unter 15 Jahre	1.245	8,3	138	16,4	↑
15 bis u. 65 Jahre	2.946	3,7	362	8,1	↗

Besonderheiten im Bezirk Anger

- Anteil Ein-/Zweifamilienhäuser an Wohngebäuden stark unterdurchschnittlich (Bezirk: 43%, Stadt: 73%)
- Anteil Wohngebäude mit Baujahr 1949 bis 1957 überdurchschnittlich (Bezirk: 29%, Stadt: 10%)
- Bevölkerung mit Migrationshintergrund überdurchschnittlich (Bezirk: 53%, Stadt: 38%)
- Wohnungsgrößen unterdurchschnittlich (Bezirk: 61 m², Stadt: 74 m²)
- SGB II - Empfängerquote unter 15 Jahren überdurchschnittlich (Bezirk: 16%, Stadt: 8%)
- SGB II - Empfängerquote Frauen überdurchschnittlich (Bezirk: 10%, Stadt: 5%)
- SGB II - Empfängerquote insgesamt überdurchschnittlich (Bezirk: 10%, Stadt: 5%)

Bezirksdaten wurden aus datenschutzrechtlichen Gründen einer verschobenen Dreierroundung unterzogen (1,2,3=2; 4,5,6=5; 7,8,9=8...).

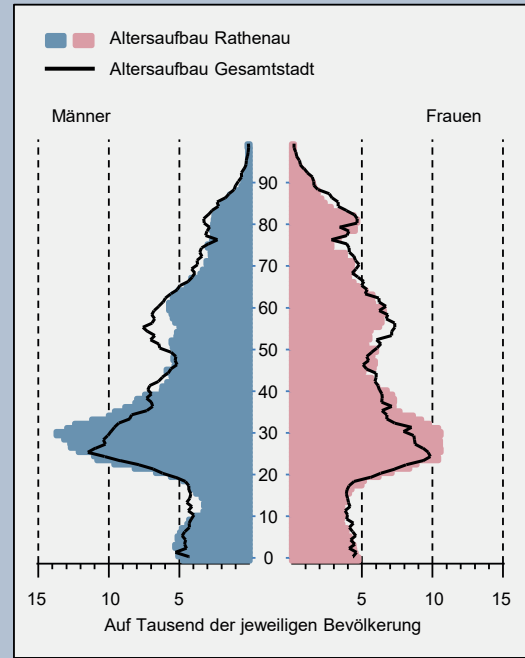
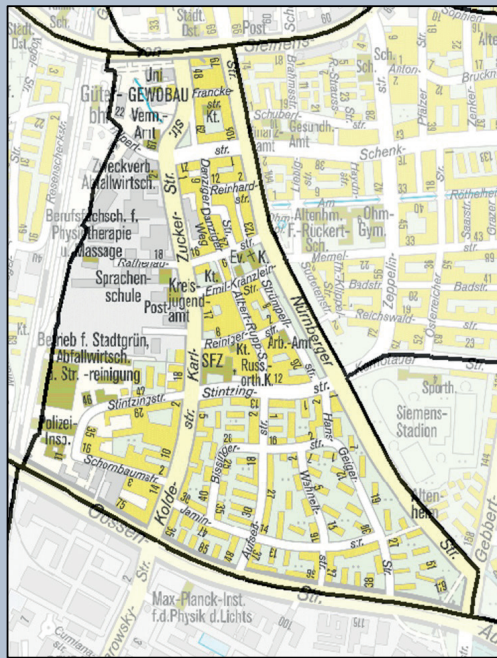

Fläche	865.330 m ²
Anteil an der Gesamtfläche	1,1 %
Anteil an der gesamten Hauptwohnbevölkerung	4,1 %
Bevölkerungsdichte	5.411 Einwohner mit Hauptwohnsitz / km ²

	Stadt Erlangen		Rathenau	
Wohnberechtigte		%		%
Wohnberechtigte insgesamt	128.480	100,0	5.183	100,0
darunter ... mit Hauptwohnsitz	115.036	89,5	4.682	90,3
mit Nebenwohnsitz	13.444	10,5	501	9,7

Hauptwohnbevölkerung

31.12.2021

Alter		%		%
Hauptwohnbevölkerung	115.036	100,0	4.682	100,0
darunter ... unter 3 Jahre	3.123	2,7	134	2,9
3 bis unter 6 Jahre	3.131	2,7	137	2,9
6 bis unter 10 Jahre	3.926	3,4	158	3,4
10 bis unter 12 Jahre	1.855	1,6	62	1,3
12 bis unter 16 Jahre	3.807	3,3	130	2,8
16 bis unter 18 Jahre	1.917	1,7	77	1,6
18 bis unter 21 Jahre	3.719	3,2	140	3,0
21 bis unter 25 Jahre	7.916	6,9	329	7,0
25 bis unter 27 Jahre	4.765	4,1	221	4,7
27 bis unter 30 Jahre	6.534	5,7	323	6,9
30 bis unter 35 Jahre	9.544	8,3	521	11,1
35 bis unter 45 Jahre	15.108	13,1	635	13,6
45 bis unter 55 Jahre	13.838	12,0	512	10,9
55 bis unter 60 Jahre	7.981	6,9	275	5,9
60 bis unter 65 Jahre	6.789	5,9	257	5,5
65 bis unter 80 Jahre	13.482	11,7	488	10,4
80 Jahre und älter	7.601	6,6	281	6,0
Durchschnittsalter	41,5 Jahre		40,0 Jahre	

Bezirksdaten wurden aus datenschutzrechtlichen Gründen einer verschobenen Dreierroundung unterzogen (1,2,3=2; 4,5,6=5; 7,8,9=8...).

Stadt Erlangen

Rathenau

Hauptwohnungsbevölkerung

31.12.2021

Geschlecht	%		%	
Hauptwohnungsbevölkerung	115.036	100,0	4.682	100,0
darunter ...				
männlich	57.574	50,0	2.339	50,0
weiblich	57.462	50,0	2.345	50,1

Familienstand	%		%	
Hauptwohnungsbevölkerung	115.036	100,0	4.682	100,0
darunter ...				
ledig	55.931	48,6	2.381	50,9
verheiratet	44.640	38,8	1.724	36,8
verwitwet	6.238	5,4	206	4,4
geschieden	7.733	6,7	359	7,7
Sonstiges	494	0,4	14	0,3

Staatsangehörigkeit	%		%		
Hauptwohnungsbevölkerung	115.036	100,0	4.682	100,0	
darunter ...					
Deutsche	90.847	79,0	3.408	72,8	↓
Nicht-Deutsche	24.189	21,0	1.274	27,2	↑

Migrationshintergrund	%		%		
Hauptwohnungsbevölkerung	115.036	100,0	4.682	100,0	
darunter ...					
ohne Migrationshintergrund	71.294	62,0	2.525	53,9	↓
mit Migrationshintergrund	43.742	38,0	2.156	46,0	↑
darunter...					
Nicht-Deutsche	24.189	21,0	1.274	27,2	↑
Eingebürgerte	9.509	8,3	449	9,6	
Optionspflichtige	1.241	1,1	95	2,0	
Aussiedler	4.088	3,6	158	3,4	
familiärer Migrationshintergrund	4.715	4,1	182	3,9	

Religionszugehörigkeit	%		%		
Hauptwohnungsbevölkerung	115.036	100,0	4.682	100,0	
darunter ...					
evangelisch	28.978	25,2	1.016	21,7	↘
römisch-katholisch	28.486	24,8	1.001	21,4	↘
sonstige Konfession / konfessionslos	57.572	50,0	2.666	56,9	↑

Bevölkerungsbewegungen

2021

Geburten	1.076	41
Sterbefälle	1.154	29
Zuzüge von außerhalb Erlangens	9.992	362
Wegzüge nach außerhalb Erlangens	8.978	311
Dynamik: Zu- und Wegzüge bezogen auf 100 Personen Hauptwohnungsbevölkerung	16,5	14,4

Bezirksdaten wurden aus datenschutzrechtlichen Gründen einer verschobenen Dreierroundung unterzogen (1,2,3=2; 4,5,6=5; 7,8,9=8...).

Stadt Erlangen	Rathenau
----------------	----------

Haushalte

31.12.2021

Haushaltstyp	%		%		
Bevölkerung in Heimen	5.354				
Haushalte insgesamt	58.352	100,0	2.641	100,0	
darunter ...					
Einpersonenhaushalte	29.215	50,1	1.430	54,1	↗
(Ehe-)Paare ohne Kind	15.990	27,4	683	25,9	
(Ehe-)Paare mit Kind	8.638	14,8	332	12,6	
Alleinerziehendenhaushalte	1.921	3,3	98	3,7	
sonstige Mehrpersonenhaushalte	2.588	4,4	98	3,7	

Familien	%		%		
Haushalte insgesamt	58.352		2.641		
darunter ...					
Familien	10.559	100,0	428	100,0	
darunter ...					
mit einem Kind	5.124	48,5	224	52,3	↗
mit zwei Kindern	4.192	39,7	158	36,9	
mit drei oder mehr Kindern	1.243	11,8	47	11,0	
Anteil der Familien an allen Haushalten		18,1		16,2	

Haushaltsgrößen	%		%		
Haushalte insgesamt	58.352	100,0	2.641	100,0	
darunter ...					
mit einer Person	29.215	50,1	1.430	54,1	↗
mit zwei Personen	16.140	27,7	713	27,0	
mit drei Personen	6.176	10,6	245	9,3	
mit vier oder mehr Personen	6.821	11,7	251	9,5	

Staatsangehörigkeit	%		%		
Haushalte insgesamt	58.352	100,0	2.641	100,0	
darunter ...					
alle Haushaltsmitglieder mit deutscher Staatsangehörigkeit	44.835	76,8	1.901	72,0	↘
Haushaltsmitglieder mit deutscher und mit nicht-deutscher Staatsangehörigkeit	3.593	6,2	194	7,3	
alle Haushaltsmitglieder mit nicht-deutscher Staatsangehörigkeit	9.924	17,0	545	20,6	↗

Wohnen

31.12.2021

Wohngebäude	%		%		
Wohngebäude insgesamt	19.503	100,0	452	100,0	
darunter ...					
Ein-/Zweifamilienhäuser	14.309	73,4	131	29,0	↘
Wohnungen in Wohngebäuden	64.506		2.945		
Wohnungen je Wohngebäude	3,3		6,5		
Räume in Wohngebäuden	243.651		9.677		
Räume je Wohnung	3,8		3,3		
Wohnfläche in Wohngebäuden in m ²	4.796.767		175.898		
Wohnfläche je Wohnung in m ²	74,4		59,7		↘

Bezirksdaten wurden aus datenschutzrechtlichen Gründen einer verschobenen Dreierroundung unterzogen (1,2,3=2; 4,5,6=5; 7,8,9=8...).

Stadt Erlangen

Rathenau

Wohnen

31.12.2021

Baujahr	%		%		
Wohngebäude insgesamt	19.503	100,0	452	100,0	
darunter mit Baujahr ...					
vor 1919	1.576	8,1	5	1,1	↓
1919 bis 1948	1.749	9,0	116	25,7	↑
1949 bis 1957	2.011	10,3	197	43,6	↑
1958 bis 1972	5.387	27,6	74	16,4	↓
1973 bis 1982	2.535	13,0	14	3,1	↓
1983 bis 1995	2.145	11,0	8	1,8	↓
ab 1996	4.058	20,8	35	7,7	↓

Soziales

31.12.2021

SGB II - Bezug (Hartz IV)	Quote		Quote		
SGB II - Empfängerinnen und Empfänger	4.256	4,5	245	6,3	
unter 6 Jahre	547	8,7	32	11,8	↗
6 bis unter 12 Jahre	484	8,4	35	15,9	↑
12 bis unter 15 Jahre	214	7,4	14	15,2	↑
15 bis unter 18 Jahre	210	7,4	14	12,2	↗
18 bis unter 30 Jahre	657	2,9	35	3,5	
30 bis unter 45 Jahre	991	4,0	53	4,6	
45 bis unter 65 Jahre	1.088	3,8	53	5,1	
Deutsche	2.455	3,4	152	5,5	
Nicht-Deutsche	1.801	8,1	92	7,9	
Männer	2.112	4,4	110	5,5	
Frauen	2.142	4,7	134	7,0	
unter 15 Jahre	1.245	8,3	81	13,9	↗
15 bis u. 65 Jahre	2.946	3,7	155	4,7	

Besonderheiten im Bezirk Rathenau

- Anteil Ein-/Zweifamilienhäuser an Wohngebäuden sehr stark unterdurchschnittlich (Bezirk: 29%, Stadt: 73%)
- Anteil Wohngebäude mit Baujahr 1949 bis 1957 stark überdurchschnittlich (Bezirk: 44%, Stadt: 10%)
- Anteil Wohngebäude mit Baujahr 1919 bis 1948 überdurchschnittlich (Bezirk: 26%, Stadt: 9%)
- Wohnungsgrößen unterdurchschnittlich (Bezirk: 60 m², Stadt: 74 m²)
- Anteil neuere Wohngebäude unterdurchschnittlich (Bezirk: 8%, Stadt: 21%)
- Anteil Wohngebäude mit Baujahr 1958 bis 1972 unterdurchschnittlich (Bezirk: 16%, Stadt: 28%)
- SGB II - Empfängerquote unter 15 Jahren überdurchschnittlich (Bezirk: 14%, Stadt: 8%)

Bezirksdaten wurden aus datenschutzrechtlichen Gründen einer verschobenen Dreierroundung unterzogen (1,2,3=2; 4,5,6=5; 7,8,9=8...).

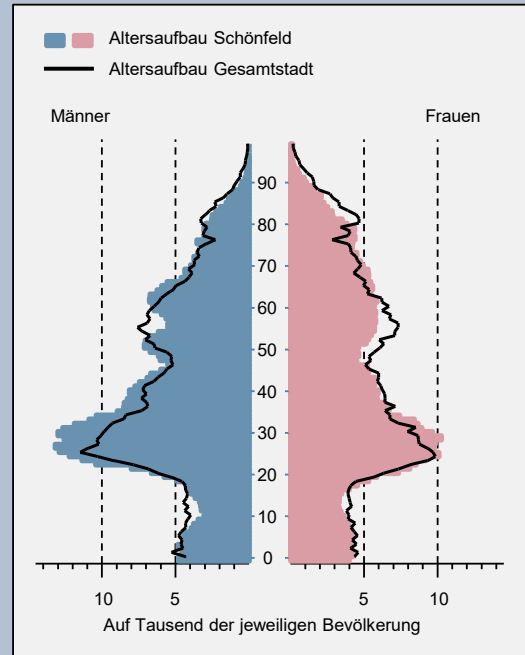
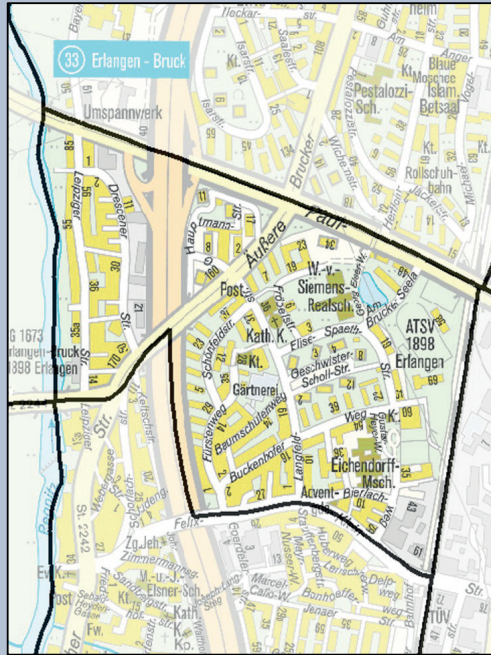

Fläche	744.956 m ²
Anteil an der Gesamtfläche	1,0 %
Anteil an der gesamten Hauptwohnbevölkerung	4,4 %
Bevölkerungsdichte	6.728 Einwohner mit Hauptwohnsitz / km ²

	Stadt Erlangen		Schönfeld	
Wohnberechtigte		%		%
Wohnberechtigte insgesamt	128.480	100,0	5.567	100,0
darunter ... mit Hauptwohnsitz	115.036	89,5	5.012	90,0
mit Nebenwohnsitz	13.444	10,5	555	10,0

Hauptwohnbevölkerung

31.12.2021

Alter	%		%	
Hauptwohnbevölkerung	115.036	100,0	5.012	100,0
darunter ...				
unter 3 Jahre	3.123	2,7	131	2,6
3 bis unter 6 Jahre	3.131	2,7	128	2,6
6 bis unter 10 Jahre	3.926	3,4	161	3,2
10 bis unter 12 Jahre	1.855	1,6	65	1,3
12 bis unter 16 Jahre	3.807	3,3	133	2,7
16 bis unter 18 Jahre	1.917	1,7	77	1,5
18 bis unter 21 Jahre	3.719	3,2	146	2,9
21 bis unter 25 Jahre	7.916	6,9	353	7,0
25 bis unter 27 Jahre	4.765	4,1	233	4,6
27 bis unter 30 Jahre	6.534	5,7	338	6,7
30 bis unter 35 Jahre	9.544	8,3	515	10,3
35 bis unter 45 Jahre	15.108	13,1	704	14,0
45 bis unter 55 Jahre	13.838	12,0	557	11,1
55 bis unter 60 Jahre	7.981	6,9	281	5,6
60 bis unter 65 Jahre	6.789	5,9	317	6,3
65 bis unter 80 Jahre	13.482	11,7	638	12,7
80 Jahre und älter	7.601	6,6	239	4,8
Durchschnittsalter	41,5 Jahre		40,9 Jahre	

Bezirksdaten wurden aus datenschutzrechtlichen Gründen einer verschobenen Dreierroundung unterzogen (1,2,3=2; 4,5,6=5; 7,8,9=8...).

Stadt Erlangen

Schönfeld

Hauptwohnungsbevölkerung

31.12.2021

Geschlecht	%		%	
Hauptwohnungsbevölkerung	115.036	100,0	5.012	100,0
darunter ...				
männlich	57.574	50,0	2.633	52,5
weiblich	57.462	50,0	2.378	47,4

Familienstand	%		%	
Hauptwohnungsbevölkerung	115.036	100,0	5.012	100,0
darunter ...				
ledig	55.931	48,6	2.456	49,0
verheiratet	44.640	38,8	1.868	37,3
verwitwet	6.238	5,4	254	5,1
geschieden	7.733	6,7	386	7,7
Sonstiges	494	0,4	47	0,9

Staatsangehörigkeit	%		%		
Hauptwohnungsbevölkerung	115.036	100,0	5.012	100,0	
darunter ...					
Deutsche	90.847	79,0	3.318	66,2	↓
Nicht-Deutsche	24.189	21,0	1.694	33,8	↑

Migrationshintergrund	%		%		
Hauptwohnungsbevölkerung	115.036	100,0	5.012	100,0	
darunter ...					
ohne Migrationshintergrund	71.294	62,0	2.333	46,5	↓
mit Migrationshintergrund	43.742	38,0	2.681	53,5	↑
darunter...					
Nicht-Deutsche	24.189	21,0	1.694	33,8	↑
Eingebürgerte	9.509	8,3	488	9,7	
Optionspflichtige	1.241	1,1	101	2,0	
Aussiedler	4.088	3,6	200	4,0	
familiärer Migrationshintergrund	4.715	4,1	197	3,9	

Religionszugehörigkeit	%		%		
Hauptwohnungsbevölkerung	115.036	100,0	5.012	100,0	
darunter ...					
evangelisch	28.978	25,2	890	17,8	↓
römisch-katholisch	28.486	24,8	1.094	21,8	
sonstige Konfession / konfessionslos	57.572	50,0	3.029	60,4	↑

Bevölkerungsbewegungen

2021

Geburten	1.076	38	
Sterbefälle	1.154	41	
Zuzüge von außerhalb Erlangens	9.992	644	
Wegzüge nach außerhalb Erlangens	8.978	473	
Dynamik: Zu- und Wegzüge bezogen auf 100 Personen Hauptwohnungsbevölkerung	16,5	22,3	↗

Bezirksdaten wurden aus datenschutzrechtlichen Gründen einer verschobenen Dreierroundung unterzogen (1,2,3=2; 4,5,6=5; 7,8,9=8...).

Stadt Erlangen

Schönfeld

Haushalte

31.12.2021

Haushaltstyp	%		%	
Bevölkerung in Heimen	5.354		17	
Haushalte insgesamt	58.352	100,0	2.767	100,0
darunter ...				
Einpersonenhaushalte	29.215	50,1	1.457	52,7
(Ehe-)Paare ohne Kind	15.990	27,4	737	26,6
(Ehe-)Paare mit Kind	8.638	14,8	359	13,0
Alleinerziehendenhaushalte	1.921	3,3	74	2,7
sonstige Mehrpersonenhaushalte	2.588	4,4	140	5,1

Familien	%		%		
Haushalte insgesamt	58.352		2.767		
darunter ...					
Familien	10.559	100,0	434	100,0	
darunter ...					
mit einem Kind	5.124	48,5	239	55,1	↕
mit zwei Kindern	4.192	39,7	146	33,6	
mit drei oder mehr Kindern	1.243	11,8	50	11,5	
Anteil der Familien an allen Haushalten		18,1		15,7	

Haushaltsgrößen	%		%	
Haushalte insgesamt	58.352	100,0	2.767	100,0
darunter ...				
mit einer Person	29.215	50,1	1.457	52,7
mit zwei Personen	16.140	27,7	764	27,6
mit drei Personen	6.176	10,6	293	10,6
mit vier oder mehr Personen	6.821	11,7	254	9,2

Staatsangehörigkeit	%		%		
Haushalte insgesamt	58.352	100,0	2.767	100,0	
darunter ...					
alle Haushaltsmitglieder mit deutscher Staatsangehörigkeit	44.835	76,8	1.778	64,3	↓
Haushaltsmitglieder mit deutscher und mit nicht-deutscher Staatsangehörigkeit	3.593	6,2	248	9,0	
alle Haushaltsmitglieder mit nicht-deutscher Staatsangehörigkeit	9.924	17,0	740	26,7	↑

Wohnen

31.12.2021

Wohngebäude	%		%		
Wohngebäude insgesamt	19.503	100,0	404	100,0	
darunter ...					
Ein-/Zweifamilienhäuser	14.309	73,4	239	59,2	↓
Wohnungen in Wohngebäuden	64.506		2.987		
Wohnungen je Wohngebäude	3,3		7,4		
Räume in Wohngebäuden	243.651		10.334		
Räume je Wohnung	3,8		3,5		
Wohnfläche in Wohngebäuden in m ²	4.796.767		196.685		
Wohnfläche je Wohnung in m ²	74,4		65,8		↓

Bezirksdaten wurden aus datenschutzrechtlichen Gründen einer verschobenen Dreierroundung unterzogen (1,2,3=2; 4,5,6=5; 7,8,9=8...).

Stadt Erlangen

Schönfeld

Wohnen

31.12.2021

Baujahr	%		%		
Wohngebäude insgesamt	19.503	100,0	404	100,0	
darunter mit Baujahr ...					
vor 1919	1.576	8,1		0,0	↓
1919 bis 1948	1.749	9,0	11	2,7	↓
1949 bis 1957	2.011	10,3	26	6,4	↘
1958 bis 1972	5.387	27,6	236	58,4	↑
1973 bis 1982	2.535	13,0	62	15,3	
1983 bis 1995	2.145	11,0	26	6,4	↘
ab 1996	4.058	20,8	38	9,4	↓

Soziales

31.12.2021

SGB II - Bezug (Hartz IV)	Quote		Quote		
SGB II - Empfängerinnen und Empfänger	4.256	4,5	245	5,9	
unter 6 Jahre	547	8,7	35	13,5	↗
6 bis unter 12 Jahre	484	8,4	32	14,2	↗
12 bis unter 15 Jahre	214	7,4	14	13,9	↑
15 bis unter 18 Jahre	210	7,4	5	4,6	
18 bis unter 30 Jahre	657	2,9	44	4,1	
30 bis unter 45 Jahre	991	4,0	53	4,3	
45 bis unter 65 Jahre	1.088	3,8	59	5,1	
Deutsche	2.455	3,4	149	5,9	
Nicht-Deutsche	1.801	8,1	98	6,2	
Männer	2.112	4,4	125	5,6	
Frauen	2.142	4,7	119	6,3	
unter 15 Jahre	1.245	8,3	81	13,8	↗
15 bis u. 65 Jahre	2.946	3,7	161	4,5	

Besonderheiten im Bezirk Schönfeld

- Anteil Wohngebäude mit Baujahr 1958 bis 1972 stark überdurchschnittlich (Bezirk: 58%, Stadt: 28%)
- Bevölkerung mit Migrationshintergrund überdurchschnittlich (Bezirk: 53%, Stadt: 38%)
- Anteil Ein-/Zweifamilienhäuser an Wohngebäuden unterdurchschnittlich (Bezirk: 59%, Stadt: 73%)
- Nicht-Deutsche überdurchschnittlich (Bezirk: 34%, Stadt: 21%)
- Anteil neuere Wohngebäude unterdurchschnittlich (Bezirk: 9%, Stadt: 21%)
- Konfession: Sonstige bzw. konfessionslos überdurchschnittlich (Bezirk: 60%, Stadt: 50%)
- Bevölkerungsdynamik hoch (Bezirk: 22 Beweg./Einw., Stadt: 16 Beweg./Einw.)
- SGB II - Empfängerquote unter 15 Jahren überdurchschnittlich (Bezirk: 14%, Stadt: 8%)

Bezirksdaten wurden aus datenschutzrechtlichen Gründen einer verschobenen Dreierroundung unterzogen (1,2,3=2; 4,5,6=5; 7,8,9=8...).

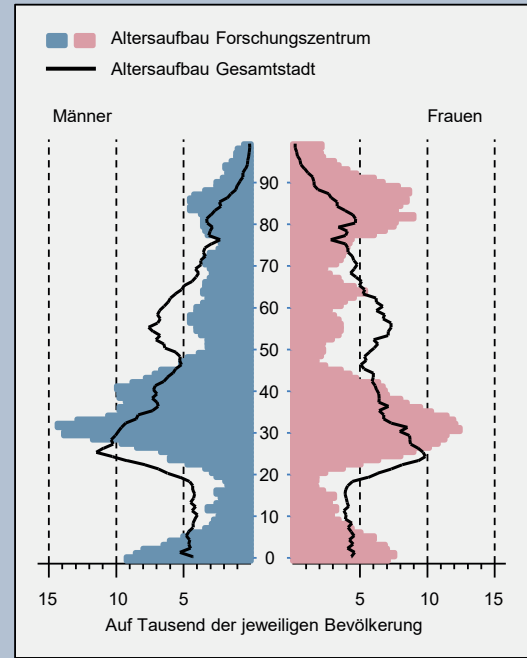
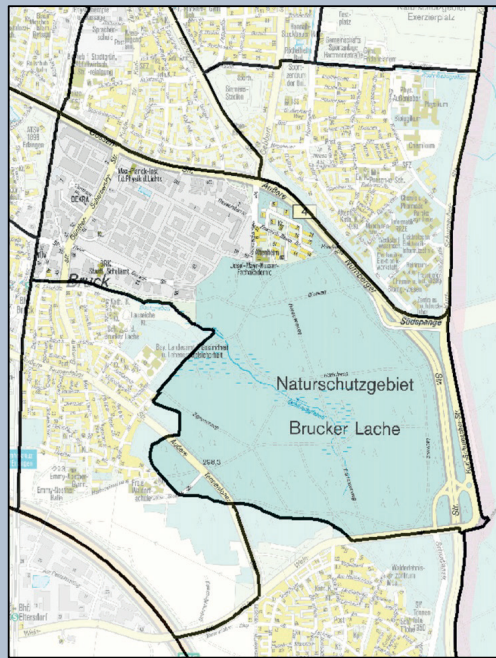

Fläche	3.383.338 m ²
Anteil an der Gesamtfläche	4,4 %
Anteil an der gesamten Hauptwohnbevölkerung	1,1 %
Bevölkerungsdichte	362 Einwohner mit Hauptwohnsitz / km ²

	Stadt Erlangen	Forschungszentrum
--	----------------	-------------------

Wohnberechtigte	%		%	
Wohnberechtigte insgesamt	128.480	100,0	1.358	100,0
darunter ... mit Hauptwohnsitz	115.036	89,5	1.226	90,3
mit Nebenwohnsitz	13.444	10,5	132	9,7

Hauptwohnbevölkerung

31.12.2021

Alter	%		%		
Hauptwohnbevölkerung	115.036	100,0	1.226	100,0	
darunter ... unter 3 Jahre	3.123	2,7	59	4,8	
3 bis unter 6 Jahre	3.131	2,7	47	3,8	
6 bis unter 10 Jahre	3.926	3,4	32	2,6	
10 bis unter 12 Jahre	1.855	1,6	17	1,4	
12 bis unter 16 Jahre	3.807	3,3	28	2,3	
16 bis unter 18 Jahre	1.917	1,7	11	0,9	
18 bis unter 21 Jahre	3.719	3,2	11	0,9	
21 bis unter 25 Jahre	7.916	6,9	38	3,1	↘
25 bis unter 27 Jahre	4.765	4,1	41	3,3	
27 bis unter 30 Jahre	6.534	5,7	71	5,8	
30 bis unter 35 Jahre	9.544	8,3	161	13,1	↗
35 bis unter 45 Jahre	15.108	13,1	197	16,1	
45 bis unter 55 Jahre	13.838	12,0	77	6,3	↘
55 bis unter 60 Jahre	7.981	6,9	50	4,1	
60 bis unter 65 Jahre	6.789	5,9	44	3,6	
65 bis unter 80 Jahre	13.482	11,7	125	10,2	
80 Jahre und älter	7.601	6,6	212	17,3	↗
Durchschnittsalter	41,5 Jahre		45,0 Jahre		↗

Bezirksdaten wurden aus datenschutzrechtlichen Gründen einer verschobenen Dreierroundung unterzogen (1,2,3=2; 4,5,6=5; 7,8,9=8...).

Stadt Erlangen

Forschungszentrum

Hauptwohnungsbevölkerung

31.12.2021

Geschlecht	%		%	
Hauptwohnungsbevölkerung	115.036	100,0	1.226	100,0
darunter ...				
männlich	57.574	50,0	587	47,9
weiblich	57.462	50,0	638	52,0

Familienstand	%		%		
Hauptwohnungsbevölkerung	115.036	100,0	1.226	100,0	
darunter ...					
ledig	55.931	48,6	500	40,8	↓
verheiratet	44.640	38,8	506	41,3	
verwitwet	6.238	5,4	149	12,2	↑
geschieden	7.733	6,7	62	5,1	
Sonstiges	494	0,4	8	0,7	

Staatsangehörigkeit	%		%		
Hauptwohnungsbevölkerung	115.036	100,0	1.226	100,0	
darunter ...					
Deutsche	90.847	79,0	858	70,0	↓
Nicht-Deutsche	24.189	21,0	368	30,0	↑

Migrationshintergrund	%		%		
Hauptwohnungsbevölkerung	115.036	100,0	1.226	100,0	
darunter ...					
ohne Migrationshintergrund	71.294	62,0	608	49,6	↓
mit Migrationshintergrund	43.742	38,0	617	50,3	↑
darunter...					
Nicht-Deutsche	24.189	21,0	368	30,0	↑
Eingebürgerte	9.509	8,3	113	9,2	
Optionspflichtige	1.241	1,1	5	0,4	
Aussiedler	4.088	3,6	80	6,5	
familiärer Migrationshintergrund	4.715	4,1	47	3,8	

Religionszugehörigkeit	%		%		
Hauptwohnungsbevölkerung	115.036	100,0	1.226	100,0	
darunter ...					
evangelisch	28.978	25,2	233	19,0	↓
römisch-katholisch	28.486	24,8	275	22,4	
sonstige Konfession / konfessionslos	57.572	50,0	716	58,4	↑

Bevölkerungsbewegungen

2021

Geburten	1.076	26
Sterbefälle	1.154	56
Zuzüge von außerhalb Erlangens	9.992	131
Wegzüge nach außerhalb Erlangens	8.978	98
Dynamik: Zu- und Wegzüge bezogen auf 100 Personen Hauptwohnungsbevölkerung	16,5	18,7

Bezirksdaten wurden aus datenschutzrechtlichen Gründen einer verschobenen Dreierroundung unterzogen (1,2,3=2; 4,5,6=5; 7,8,9=8...).

Stadt Erlangen	Forschungszentrum
----------------	-------------------

Haushalte

31.12.2021

Haushaltstyp	%		%		
Bevölkerung in Heimen	5.354		140		
Haushalte insgesamt	58.352	100,0	565	100,0	
darunter ...					
Einpersonenhaushalte	29.215	50,1	266	47,1	
(Ehe-)Paare ohne Kind	15.990	27,4	164	29,0	
(Ehe-)Paare mit Kind	8.638	14,8	113	20,0	↗
Alleinerziehendenhaushalte	1.921	3,3	11	1,9	
sonstige Mehrpersonenhaushalte	2.588	4,4	11	1,9	

Familien	%		%		
Haushalte insgesamt	58.352		565		
darunter ...					
Familien	10.559	100,0	125	100,0	
darunter ...					
mit einem Kind	5.124	48,5	74	59,2	↗
mit zwei Kindern	4.192	39,7	44	35,2	↘
mit drei oder mehr Kindern	1.243	11,8	8	6,4	↘
Anteil der Familien an allen Haushalten		18,1		22,1	↗

Haushaltsgrößen	%		%		
Haushalte insgesamt	58.352	100,0	565	100,0	
darunter ...					
mit einer Person	29.215	50,1	266	47,1	
mit zwei Personen	16.140	27,7	164	29,0	
mit drei Personen	6.176	10,6	77	13,6	↗
mit vier oder mehr Personen	6.821	11,7	59	10,4	

Staatsangehörigkeit	%		%		
Haushalte insgesamt	58.352	100,0	565	100,0	
darunter ...					
alle Haushaltsmitglieder mit deutscher Staatsangehörigkeit	44.835	76,8	401	71,0	↘
Haushaltsmitglieder mit deutscher und mit nicht-deutscher Staatsangehörigkeit	3.593	6,2	44	7,8	
alle Haushaltsmitglieder mit nicht-deutscher Staatsangehörigkeit	9.924	17,0	122	21,6	↗

Wohnen

31.12.2021

Wohngebäude	%		%		
Wohngebäude insgesamt	19.503	100,0	47	100,0	
darunter ...					
Ein-/Zweifamilienhäuser	14.309	73,4	8	-	
Wohnungen in Wohngebäuden	64.506		677		
Wohnungen je Wohngebäude	3,3		14,4		
Räume in Wohngebäuden	243.651		2.438		
Räume je Wohnung	3,8		3,6		
Wohnfläche in Wohngebäuden in m ²	4.796.767		48.497		
Wohnfläche je Wohnung in m ²	74,4		71,6		

Bezirksdaten wurden aus datenschutzrechtlichen Gründen einer verschobenen Dreierroundung unterzogen (1,2,3=2; 4,5,6=5; 7,8,9=8...).

Stadt Erlangen

Forschungszentrum

Wohnen

31.12.2021

Baujahr	%		%	
Wohngebäude insgesamt	19.503	100,0	47	100,0
darunter mit Baujahr ...				
vor 1919	1.576	8,1	-	-
1919 bis 1948	1.749	9,0	2	-
1949 bis 1957	2.011	10,3	2	-
1958 bis 1972	5.387	27,6	32	-
1973 bis 1982	2.535	13,0	-	-
1983 bis 1995	2.145	11,0	8	-
ab 1996	4.058	20,8	2	-

Soziales

31.12.2021

SGB II - Bezug (Hartz IV)	Quote		Quote	
SGB II - Empfängerinnen und Empfänger	4.256	4,5	14	-
unter 6 Jahre	547	8,7	2	-
6 bis unter 12 Jahre	484	8,4	2	-
12 bis unter 15 Jahre	214	7,4	2	-
15 bis unter 18 Jahre	210	7,4	2	-
18 bis unter 30 Jahre	657	2,9	2	-
30 bis unter 45 Jahre	991	4,0	5	-
45 bis unter 65 Jahre	1.088	3,8	2	-
Deutsche	2.455	3,4	2	-
Nicht-Deutsche	1.801	8,1	14	-
Männer	2.112	4,4	8	-
Frauen	2.142	4,7	5	-
unter 15 Jahre	1.245	8,3	6	-
15 bis u. 65 Jahre	2.946	3,7	11	-

Besonderheiten im Bezirk Forschungszentrum

- Bevölkerung mit Migrationshintergrund überdurchschnittlich (Bezirk: 50%, Stadt: 38%)
- Bevölkerung ab 80 Jahren überdurchschnittlich (Bezirk: 17%, Stadt: 7%)
- Bevölkerung im Alter von 45 bis unter 55 Jahre unterdurchschnittlich (Bezirk: 6%, Stadt: 12%)

Bezirksdaten wurden aus datenschutzrechtlichen Gründen einer verschobenen Dreierroundung unterzogen (1,2,3=2; 4,5,6=5; 7,8,9=8...).

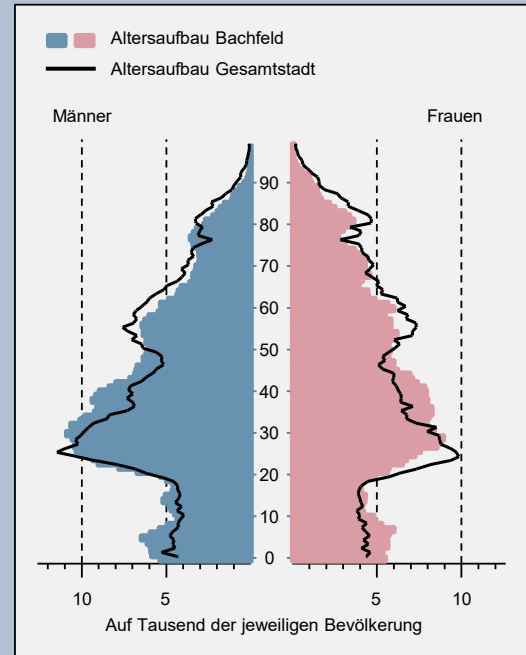
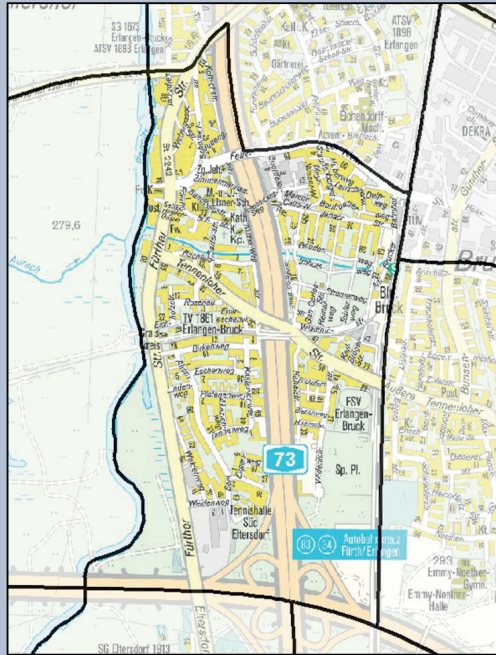
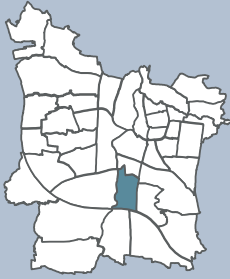

Fläche	1.637.456 m ²
Anteil an der Gesamtfläche	2,1 %
Anteil an der gesamten Hauptwohnbevölkerung	4,8 %
Bevölkerungsdichte	3.405 Einwohner mit Hauptwohnsitz / km ²

	Stadt Erlangen		Bachfeld		
Wohnberechtigte		%		%	
Wohnberechtigte insgesamt	128.480	100,0	5.960	100,0	
darunter ... mit Hauptwohnsitz	115.036	89,5	5.576	93,6	↗
mit Nebenwohnsitz	13.444	10,5	384	6,4	↘

Hauptwohnbevölkerung

31.12.2021

Alter		%		%	
Hauptwohnbevölkerung	115.036	100,0	5.576	100,0	
darunter ...					
unter 3 Jahre	3.123	2,7	182	3,3	
3 bis unter 6 Jahre	3.131	2,7	206	3,7	
6 bis unter 10 Jahre	3.926	3,4	242	4,3	
10 bis unter 12 Jahre	1.855	1,6	83	1,5	
12 bis unter 16 Jahre	3.807	3,3	208	3,7	
16 bis unter 18 Jahre	1.917	1,7	101	1,8	
18 bis unter 21 Jahre	3.719	3,2	140	2,5	
21 bis unter 25 Jahre	7.916	6,9	323	5,8	
25 bis unter 27 Jahre	4.765	4,1	200	3,6	
27 bis unter 30 Jahre	6.534	5,7	329	5,9	
30 bis unter 35 Jahre	9.544	8,3	518	9,3	
35 bis unter 45 Jahre	15.108	13,1	905	16,2	↗
45 bis unter 55 Jahre	13.838	12,0	671	12,0	
55 bis unter 60 Jahre	7.981	6,9	338	6,1	
60 bis unter 65 Jahre	6.789	5,9	272	4,9	
65 bis unter 80 Jahre	13.482	11,7	587	10,5	
80 Jahre und älter	7.601	6,6	266	4,8	
Durchschnittsalter	41,5	Jahre	39,2	Jahre	

Bezirksdaten wurden aus datenschutzrechtlichen Gründen einer verschobenen Dreierroundung unterzogen (1,2,3=2; 4,5,6=5; 7,8,9=8...).

Stadt Erlangen

Bachfeld

Hauptwohnungsbevölkerung

31.12.2021

Geschlecht	%		%	
Hauptwohnungsbevölkerung	115.036	100,0	5.576	100,0
darunter ...				
männlich	57.574	50,0	2.888	51,8
weiblich	57.462	50,0	2.687	48,2

Familienstand	%		%	
Hauptwohnungsbevölkerung	115.036	100,0	5.576	100,0
darunter ...				
ledig	55.931	48,6	2.663	47,8
verheiratet	44.640	38,8	2.267	40,7
verwitwet	6.238	5,4	260	4,7
geschieden	7.733	6,7	344	6,2
Sonstiges	494	0,4	44	0,8

Staatsangehörigkeit	%		%	
Hauptwohnungsbevölkerung	115.036	100,0	5.576	100,0
darunter ...				
Deutsche	90.847	79,0	4.314	77,4
Nicht-Deutsche	24.189	21,0	1.262	22,6

Migrationshintergrund	%		%		
Hauptwohnungsbevölkerung	115.036	100,0	5.576	100,0	
darunter ...					
ohne Migrationshintergrund	71.294	62,0	3.116	55,9	↓
mit Migrationshintergrund	43.742	38,0	2.462	44,2	↑
darunter...					
Nicht-Deutsche	24.189	21,0	1.262	22,6	
Eingebürgerte	9.509	8,3	551	9,9	
Optionspflichtige	1.241	1,1	68	1,2	
Aussiedler	4.088	3,6	227	4,1	
familiärer Migrationshintergrund	4.715	4,1	353	6,3	

Religionszugehörigkeit	%		%		
Hauptwohnungsbevölkerung	115.036	100,0	5.576	100,0	
darunter ...					
evangelisch	28.978	25,2	1.286	23,1	
römisch-katholisch	28.486	24,8	1.238	22,2	
sonstige Konfession / konfessionslos	57.572	50,0	3.050	54,7	↗

Bevölkerungsbewegungen

2021

Geburten	1.076	74
Sterbefälle	1.154	47
Zuzüge von außerhalb Erlangens	9.992	509
Wegzüge nach außerhalb Erlangens	8.978	464
Dynamik: Zu- und Wegzüge bezogen auf 100 Personen Hauptwohnungsbevölkerung	16,5	17,4

Bezirksdaten wurden aus datenschutzrechtlichen Gründen einer verschobenen Dreierroundung unterzogen (1,2,3=2; 4,5,6=5; 7,8,9=8...).

Stadt Erlangen	Bachfeld
----------------	----------

Haushalte

31.12.2021

Haushaltstyp	%		%		
Bevölkerung in Heimen	5.354		62		
Haushalte insgesamt	58.352	100,0	2.827	100,0	
darunter ...					
Einpersonenhaushalte	29.215	50,1	1.316	46,6	↘
(Ehe-)Paare ohne Kind	15.990	27,4	764	27,0	
(Ehe-)Paare mit Kind	8.638	14,8	485	17,2	
Alleinerziehendenhaushalte	1.921	3,3	107	3,8	
sonstige Mehrpersonenhaushalte	2.588	4,4	155	5,5	

Familien	%		%		
Haushalte insgesamt	58.352		2.827		
darunter ...					
Familien	10.559	100,0	593	100,0	
darunter ...					
mit einem Kind	5.124	48,5	278	46,9	
mit zwei Kindern	4.192	39,7	242	40,8	
mit drei oder mehr Kindern	1.243	11,8	74	12,5	
Anteil der Familien an allen Haushalten		18,1		21,0	

Haushaltsgrößen	%		%		
Haushalte insgesamt	58.352	100,0	2.827	100,0	
darunter ...					
mit einer Person	29.215	50,1	1.316	46,6	↘
mit zwei Personen	16.140	27,7	827	29,3	
mit drei Personen	6.176	10,6	308	10,9	
mit vier oder mehr Personen	6.821	11,7	374	13,2	

Staatsangehörigkeit	%		%		
Haushalte insgesamt	58.352	100,0	2.827	100,0	
darunter ...					
alle Haushaltsmitglieder mit deutscher Staatsangehörigkeit	44.835	76,8	2.060	72,9	↘
Haushaltsmitglieder mit deutscher und mit nicht-deutscher Staatsangehörigkeit	3.593	6,2	212	7,5	
alle Haushaltsmitglieder mit nicht-deutscher Staatsangehörigkeit	9.924	17,0	554	19,6	

Wohnen

31.12.2021

Wohngebäude	%		%		
Wohngebäude insgesamt	19.503	100,0	1.133	100,0	
darunter ...					
Ein-/Zweifamilienhäuser	14.309	73,4	920	81,2	↑
Wohnungen in Wohngebäuden	64.506		3.080		
Wohnungen je Wohngebäude	3,3		2,7		
Räume in Wohngebäuden	243.651		11.381		
Räume je Wohnung	3,8		3,7		
Wohnfläche in Wohngebäuden in m ²	4.796.767		236.852		
Wohnfläche je Wohnung in m ²	74,4		76,9		

Bezirksdaten wurden aus datenschutzrechtlichen Gründen einer verschobenen Dreierroundung unterzogen (1,2,3=2; 4,5,6=5; 7,8,9=8...).

Stadt Erlangen

Bachfeld

Wohnen

31.12.2021

Baujahr	%		%		
Wohngebäude insgesamt	19.503	100,0	1.133	100,0	
darunter mit Baujahr ...					
vor 1919	1.576	8,1	104	9,2	
1919 bis 1948	1.749	9,0	101	8,9	
1949 bis 1957	2.011	10,3	44	3,9	↓
1958 bis 1972	5.387	27,6	260	22,9	↘
1973 bis 1982	2.535	13,0	185	16,3	↗
1983 bis 1995	2.145	11,0	110	9,7	
ab 1996	4.058	20,8	329	29,0	↑

Soziales

31.12.2021

SGB II - Bezug (Hartz IV)	Quote		Quote		
SGB II - Empfängerinnen und Empfänger	4.256	4,5	302	6,4	
unter 6 Jahre	547	8,7	41	10,6	
6 bis unter 12 Jahre	484	8,4	38	11,7	↗
12 bis unter 15 Jahre	214	7,4	17	10,8	↗
15 bis unter 18 Jahre	210	7,4	17	11,3	↗
18 bis unter 30 Jahre	657	2,9	47	4,7	
30 bis unter 45 Jahre	991	4,0	68	4,8	
45 bis unter 65 Jahre	1.088	3,8	68	5,3	
Deutsche	2.455	3,4	176	5,0	
Nicht-Deutsche	1.801	8,1	125	10,6	
Männer	2.112	4,4	143	5,7	
Frauen	2.142	4,7	158	7,1	
unter 15 Jahre	1.245	8,3	96	11,0	
15 bis u. 65 Jahre	2.946	3,7	200	5,2	

Besonderheiten im Bezirk Bachfeld

Struktur entspricht weitgehend dem städtischen Durchschnitt

Bezirksdaten wurden aus datenschutzrechtlichen Gründen einer verschobenen Dreierroundung unterzogen (1,2,3=2; 4,5,6=5; 7,8,9=8...).

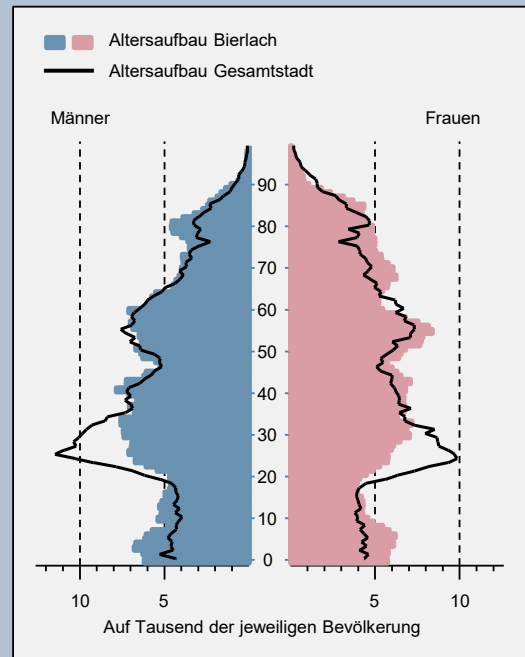
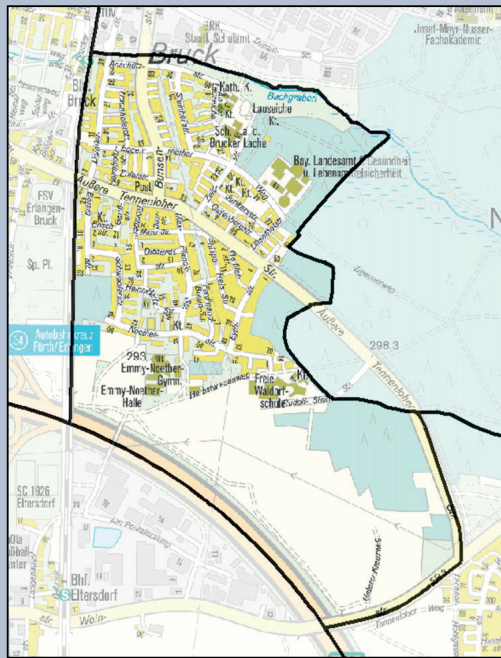
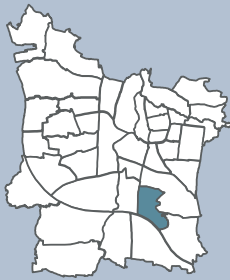

Fläche	1.648.622 m ²
Anteil an der Gesamtfläche	2,1 %
Anteil an der gesamten Hauptwohnbevölkerung	3,7 %
Bevölkerungsdichte	2.607 Einwohner mit Hauptwohnsitz / km ²

	Stadt Erlangen		Bierlach		
Wohnberechtigte	%		%		
Wohnberechtigte insgesamt	128.480	100,0	4.562	100,0	
darunter ... mit Hauptwohnsitz	115.036	89,5	4.298	94,2	↗
mit Nebenwohnsitz	13.444	10,5	264	5,8	↘

Hauptwohnbevölkerung

31.12.2021

Alter	%		%	
Hauptwohnbevölkerung	115.036	100,0	4.298	100,0
darunter ... unter 3 Jahre	3.123	2,7	155	3,6
3 bis unter 6 Jahre	3.131	2,7	164	3,8
6 bis unter 10 Jahre	3.926	3,4	191	4,4
10 bis unter 12 Jahre	1.855	1,6	71	1,7
12 bis unter 16 Jahre	3.807	3,3	163	3,8
16 bis unter 18 Jahre	1.917	1,7	74	1,7
18 bis unter 21 Jahre	3.719	3,2	107	2,5
21 bis unter 25 Jahre	7.916	6,9	188	4,4
25 bis unter 27 Jahre	4.765	4,1	119	2,8
27 bis unter 30 Jahre	6.534	5,7	161	3,7
30 bis unter 35 Jahre	9.544	8,3	305	7,1
35 bis unter 45 Jahre	15.108	13,1	599	13,9
45 bis unter 55 Jahre	13.838	12,0	530	12,3
55 bis unter 60 Jahre	7.981	6,9	314	7,3
60 bis unter 65 Jahre	6.789	5,9	239	5,6
65 bis unter 80 Jahre	13.482	11,7	602	14,0
80 Jahre und älter	7.601	6,6	320	7,4
Durchschnittsalter	41,5 Jahre		42,6 Jahre	

Bezirksdaten wurden aus datenschutzrechtlichen Gründen einer verschobenen Dreierundung unterzogen (1,2,3=2; 4,5,6=5; 7,8,9=8...).

Stadt Erlangen

Bierlach

Hauptwohnungsbevölkerung

31.12.2021

Geschlecht	%		%	
Hauptwohnungsbevölkerung	115.036	100,0	4.298	100,0
darunter ...				
männlich	57.574	50,0	2.123	49,4
weiblich	57.462	50,0	2.174	50,6

Familienstand	%		%		
Hauptwohnungsbevölkerung	115.036	100,0	4.298	100,0	
darunter ...					
ledig	55.931	48,6	1.838	42,8	↘
verheiratet	44.640	38,8	1.847	43,0	↗
verwitwet	6.238	5,4	266	6,2	
geschieden	7.733	6,7	335	7,8	
Sonstiges	494	0,4	11	0,3	

Staatsangehörigkeit	%		%	
Hauptwohnungsbevölkerung	115.036	100,0	4.298	100,0
darunter ...				
Deutsche	90.847	79,0	3.378	78,6
Nicht-Deutsche	24.189	21,0	920	21,4

Migrationshintergrund	%		%		
Hauptwohnungsbevölkerung	115.036	100,0	4.298	100,0	
darunter ...					
ohne Migrationshintergrund	71.294	62,0	2.420	56,3	↘
mit Migrationshintergrund	43.742	38,0	1.877	43,7	↗
darunter...					
Nicht-Deutsche	24.189	21,0	920	21,4	
Eingebürgerte	9.509	8,3	422	9,8	
Optionspflichtige	1.241	1,1	92	2,1	
Aussiedler	4.088	3,6	203	4,7	
familiärer Migrationshintergrund	4.715	4,1	239	5,6	

Religionszugehörigkeit	%		%	
Hauptwohnungsbevölkerung	115.036	100,0	4.298	100,0
darunter ...				
evangelisch	28.978	25,2	1.001	23,3
römisch-katholisch	28.486	24,8	1.079	25,1
sonstige Konfession / konfessionslos	57.572	50,0	2.219	51,6

Bevölkerungsbewegungen

2021

Geburten	1.076	50
Sterbefälle	1.154	32
Zuzüge von außerhalb Erlangens	9.992	215
Wegzüge nach außerhalb Erlangens	8.978	203
Dynamik: Zu- und Wegzüge bezogen auf 100 Personen Hauptwohnungsbevölkerung	16,5	9,7

Bezirksdaten wurden aus datenschutzrechtlichen Gründen einer verschobenen Dreierroundung unterzogen (1,2,3=2; 4,5,6=5; 7,8,9=8...).

Stadt Erlangen	Bierlach
----------------	----------

Haushalte

31.12.2021

Haushaltstyp	%		%		
Bevölkerung in Heimen	5.354				
Haushalte insgesamt	58.352	100,0	2.089	100,0	
darunter ...					
Einpersonenhaushalte	29.215	50,1	845	40,4	↓
(Ehe-)Paare ohne Kind	15.990	27,4	620	29,7	
(Ehe-)Paare mit Kind	8.638	14,8	374	17,9	↗
Alleinerziehendenhaushalte	1.921	3,3	116	5,6	
sonstige Mehrpersonenhaushalte	2.588	4,4	134	6,4	

Familien	%		%		
Haushalte insgesamt	58.352		2.089		
darunter ...					
Familien	10.559	100,0	491	100,0	
darunter ...					
mit einem Kind	5.124	48,5	233	47,5	
mit zwei Kindern	4.192	39,7	203	41,3	
mit drei oder mehr Kindern	1.243	11,8	56	11,4	
Anteil der Familien an allen Haushalten		18,1		23,5	↗

Haushaltsgrößen	%		%		
Haushalte insgesamt	58.352	100,0	2.089	100,0	
darunter ...					
mit einer Person	29.215	50,1	845	40,4	↓
mit zwei Personen	16.140	27,7	665	31,8	↗
mit drei Personen	6.176	10,6	290	13,9	↗
mit vier oder mehr Personen	6.821	11,7	287	13,7	

Staatsangehörigkeit	%		%		
Haushalte insgesamt	58.352	100,0	2.089	100,0	
darunter ...					
alle Haushaltsmitglieder mit deutscher Staatsangehörigkeit	44.835	76,8	1.553	74,3	
Haushaltsmitglieder mit deutscher und mit nicht-deutscher Staatsangehörigkeit	3.593	6,2	167	8,0	
alle Haushaltsmitglieder mit nicht-deutscher Staatsangehörigkeit	9.924	17,0	365	17,5	

Wohnen

31.12.2021

Wohngebäude	%		%		
Wohngebäude insgesamt	19.503	100,0	839	100,0	
darunter ...					
Ein-/Zweifamilienhäuser	14.309	73,4	668	79,6	↑
Wohnungen in Wohngebäuden	64.506		2.063		
Wohnungen je Wohngebäude	3,3		2,5		
Räume in Wohngebäuden	243.651		9.230		
Räume je Wohnung	3,8		4,5		
Wohnfläche in Wohngebäuden in m ²	4.796.767		166.055		
Wohnfläche je Wohnung in m ²	74,4		80,5		↑

Bezirksdaten wurden aus datenschutzrechtlichen Gründen einer verschobenen Dreierroundung unterzogen (1,2,3=2; 4,5,6=5; 7,8,9=8...).

Stadt Erlangen

Bierlach

Wohnen

31.12.2021

Baujahr	%		%		
Wohngebäude insgesamt	19.503	100,0	839	100,0	
darunter mit Baujahr ...					
vor 1919	1.576	8,1		0,0	↓
1919 bis 1948	1.749	9,0	146	17,4	↑
1949 bis 1957	2.011	10,3	44	5,2	↘
1958 bis 1972	5.387	27,6	467	55,7	↑
1973 bis 1982	2.535	13,0	83	9,9	↘
1983 bis 1995	2.145	11,0	35	4,2	↓
ab 1996	4.058	20,8	62	7,4	↓

Soziales

31.12.2021

SGB II - Bezug (Hartz IV)	Quote		Quote		
SGB II - Empfängerinnen und Empfänger	4.256	4,5	287	8,5	↗
unter 6 Jahre	547	8,7	47	14,7	↗
6 bis unter 12 Jahre	484	8,4	29	11,1	
12 bis unter 15 Jahre	214	7,4	11	8,8	
15 bis unter 18 Jahre	210	7,4	17	15,2	↑
18 bis unter 30 Jahre	657	2,9	38	6,6	↗
30 bis unter 45 Jahre	991	4,0	77	8,5	↗
45 bis unter 65 Jahre	1.088	3,8	62	5,7	
Deutsche	2.455	3,4	170	6,6	↗
Nicht-Deutsche	1.801	8,1	119	14,7	↑
Männer	2.112	4,4	140	8,1	↗
Frauen	2.142	4,7	146	8,9	↗
unter 15 Jahre	1.245	8,3	87	12,3	↗
15 bis u. 65 Jahre	2.946	3,7	194	7,3	↗

Besonderheiten im Bezirk Bierlach

- Anteil Wohngebäude mit Baujahr 1958 bis 1972 deutlich überdurchschnittlich (Bezirk: 56%, Stadt: 28%)
- Anteil neuere Wohngebäude unterdurchschnittlich (Bezirk: 7%, Stadt: 21%)
- Bevölkerungsdynamik gering (Bezirk: 10 Beweg./Einw., Stadt: 16 Beweg./Einw.)
- SGB II - Empfängerquote Nicht-Deutsche überdurchschnittlich (Bezirk: 15%, Stadt: 8%)

Bezirksdaten wurden aus datenschutzrechtlichen Gründen einer verschobenen Dreierroundung unterzogen (1,2,3=2; 4,5,6=5; 7,8,9=8...).

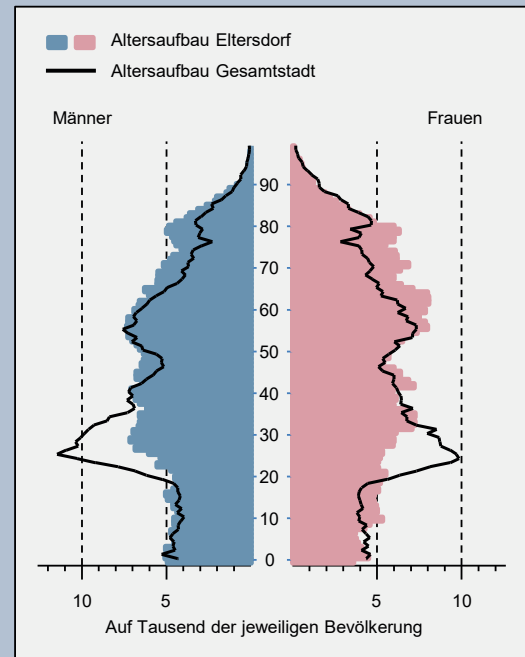
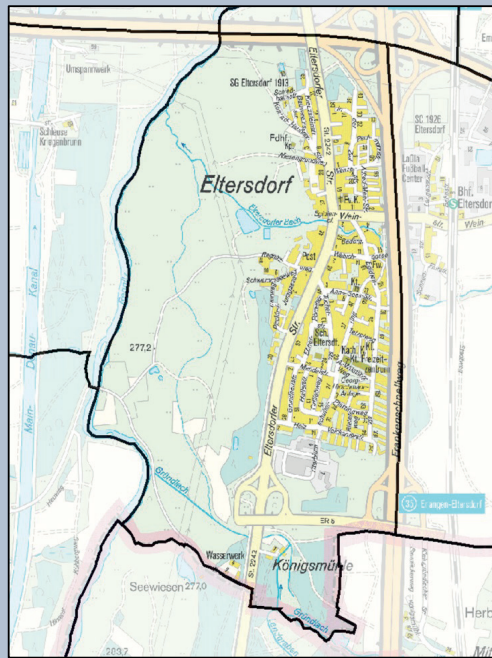
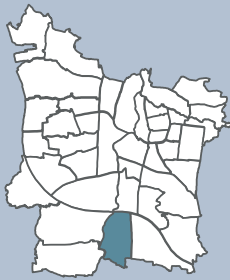

Fläche	2.804.863 m ²
Anteil an der Gesamtfläche	3,6 %
Anteil an der gesamten Hauptwohnbevölkerung	2,8 %
Bevölkerungsdichte	1.153 Einwohner mit Hauptwohnsitz / km ²

	Stadt Erlangen		Eltersdorf		
Wohnberechtigte		%		%	
Wohnberechtigte insgesamt	128.480	100,0	3.455	100,0	
darunter ... mit Hauptwohnsitz	115.036	89,5	3.233	93,6	↗
mit Nebenwohnsitz	13.444	10,5	222	6,4	↘

Hauptwohnbevölkerung

31.12.2021

Alter		%		%	
Hauptwohnbevölkerung	115.036	100,0	3.233	100,0	
darunter ...					
unter 3 Jahre	3.123	2,7	83	2,6	
3 bis unter 6 Jahre	3.131	2,7	92	2,8	
6 bis unter 10 Jahre	3.926	3,4	107	3,3	
10 bis unter 12 Jahre	1.855	1,6	65	2,0	
12 bis unter 16 Jahre	3.807	3,3	121	3,7	
16 bis unter 18 Jahre	1.917	1,7	62	1,9	
18 bis unter 21 Jahre	3.719	3,2	92	2,8	
21 bis unter 25 Jahre	7.916	6,9	128	4,0	
25 bis unter 27 Jahre	4.765	4,1	71	2,2	
27 bis unter 30 Jahre	6.534	5,7	125	3,9	
30 bis unter 35 Jahre	9.544	8,3	221	6,8	
35 bis unter 45 Jahre	15.108	13,1	419	13,0	
45 bis unter 55 Jahre	13.838	12,0	398	12,3	
55 bis unter 60 Jahre	7.981	6,9	245	7,6	
60 bis unter 65 Jahre	6.789	5,9	236	7,3	
65 bis unter 80 Jahre	13.482	11,7	536	16,6	↗
80 Jahre und älter	7.601	6,6	230	7,1	
Durchschnittsalter	41,5 Jahre		44,8 Jahre		↗

Bezirksdaten wurden aus datenschutzrechtlichen Gründen einer verschobenen Dreierroundung unterzogen (1,2,3=2; 4,5,6=5; 7,8,9=8...).

Stadt Erlangen

Eltersdorf

Hauptwohnungsbevölkerung

31.12.2021

Geschlecht	%		%		
Hauptwohnungsbevölkerung	115.036	100,0	3.233	100,0	
darunter ...					
männlich	57.574	50,0	1.583	49,0	
weiblich	57.462	50,0	1.649	51,0	

Familienstand	%		%		
Hauptwohnungsbevölkerung	115.036	100,0	3.233	100,0	
darunter ...					
ledig	55.931	48,6	1.235	38,2	↓
verheiratet	44.640	38,8	1.604	49,6	↑
verwitwet	6.238	5,4	200	6,2	
geschieden	7.733	6,7	179	5,5	
Sonstiges	494	0,4	14	0,4	

Staatsangehörigkeit	%		%		
Hauptwohnungsbevölkerung	115.036	100,0	3.233	100,0	
darunter ...					
Deutsche	90.847	79,0	2.901	89,7	↑↓
Nicht-Deutsche	24.189	21,0	332	10,3	↓

Migrationshintergrund	%		%		
Hauptwohnungsbevölkerung	115.036	100,0	3.233	100,0	
darunter ...					
ohne Migrationshintergrund	71.294	62,0	2.462	76,2	↑↓
mit Migrationshintergrund	43.742	38,0	770	23,8	↓
darunter...					
Nicht-Deutsche	24.189	21,0	332	10,3	↓
Eingebürgerte	9.509	8,3	194	6,0	
Optionspflichtige	1.241	1,1	14	0,4	
Aussiedler	4.088	3,6	113	3,5	
familiärer Migrationshintergrund	4.715	4,1	116	3,6	

Religionszugehörigkeit	%		%		
Hauptwohnungsbevölkerung	115.036	100,0	3.233	100,0	
darunter ...					
evangelisch	28.978	25,2	1.202	37,2	↑
römisch-katholisch	28.486	24,8	755	23,4	
sonstige Konfession / konfessionslos	57.572	50,0	1.277	39,5	↓

Bevölkerungsbewegungen

2021

Geburten	1.076	26	
Sterbefälle	1.154	32	
Zuzüge von außerhalb Erlangens	9.992	119	
Wegzüge nach außerhalb Erlangens	8.978	119	
Dynamik: Zu- und Wegzüge bezogen auf 100 Personen Hauptwohnungsbevölkerung	16,5	7,4	↓

Bezirksdaten wurden aus datenschutzrechtlichen Gründen einer verschobenen Dreierroundung unterzogen (1,2,3=2; 4,5,6=5; 7,8,9=8...).

Stadt Erlangen	Eltersdorf
----------------	------------

Haushalte

31.12.2021

Haushaltstyp	%		%		
Bevölkerung in Heimen	5.354				
Haushalte insgesamt	58.352	100,0	1.528	100,0	
darunter ...					
Einpersonenhaushalte	29.215	50,1	557	36,5	↓
(Ehe-)Paare ohne Kind	15.990	27,4	602	39,4	↑
(Ehe-)Paare mit Kind	8.638	14,8	263	17,2	
Alleinerziehendenhaushalte	1.921	3,3	47	3,1	
sonstige Mehrpersonenhaushalte	2.588	4,4	59	3,9	

Familien	%		%		
Haushalte insgesamt	58.352		1.528		
darunter ...					
Familien	10.559	100,0	311	100,0	
darunter ...					
mit einem Kind	5.124	48,5	137	44,1	↘
mit zwei Kindern	4.192	39,7	140	45,0	↗
mit drei oder mehr Kindern	1.243	11,8	38	12,2	
Anteil der Familien an allen Haushalten		18,1		20,4	

Haushaltsgrößen	%		%		
Haushalte insgesamt	58.352	100,0	1.528	100,0	
darunter ...					
mit einer Person	29.215	50,1	557	36,5	↓
mit zwei Personen	16.140	27,7	557	36,5	↑
mit drei Personen	6.176	10,6	179	11,7	
mit vier oder mehr Personen	6.821	11,7	239	15,6	↗

Staatsangehörigkeit	%		%		
Haushalte insgesamt	58.352	100,0	1.528	100,0	
darunter ...					
alle Haushaltsmitglieder mit deutscher Staatsangehörigkeit	44.835	76,8	1.319	86,3	↑
Haushaltsmitglieder mit deutscher und mit nicht-deutscher Staatsangehörigkeit	3.593	6,2	74	4,8	
alle Haushaltsmitglieder mit nicht-deutscher Staatsangehörigkeit	9.924	17,0	137	9,0	↓

Wohnen

31.12.2021

Wohngebäude	%		%		
Wohngebäude insgesamt	19.503	100,0	956	100,0	
darunter ...					
Ein-/Zweifamilienhäuser	14.309	73,4	845	88,4	↑
Wohnungen in Wohngebäuden	64.506		1.553		
Wohnungen je Wohngebäude	3,3		1,6		
Räume in Wohngebäuden	243.651		7.601		
Räume je Wohnung	3,8		4,9		
Wohnfläche in Wohngebäuden in m ²	4.796.767		154.709		
Wohnfläche je Wohnung in m ²	74,4		99,6		↑

Bezirksdaten wurden aus datenschutzrechtlichen Gründen einer verschobenen Dreierroundung unterzogen (1,2,3=2; 4,5,6=5; 7,8,9=8...).

Stadt Erlangen

Eltersdorf

Wohnen

31.12.2021

Baujahr	%		%		
Wohngebäude insgesamt	19.503	100,0	956	100,0	
darunter mit Baujahr ...					
vor 1919	1.576	8,1	41	4,3	↘
1919 bis 1948	1.749	9,0	29	3,0	↘
1949 bis 1957	2.011	10,3	65	6,8	↘
1958 bis 1972	5.387	27,6	425	44,5	↑
1973 bis 1982	2.535	13,0	242	25,3	↑
1983 bis 1995	2.145	11,0	83	8,7	
ab 1996	4.058	20,8	71	7,4	↓

Soziales

31.12.2021

SGB II - Bezug (Hartz IV)	Quote		Quote	
SGB II - Empfängerinnen und Empfänger	4.256	4,5	41	-
unter 6 Jahre	547	8,7	5	-
6 bis unter 12 Jahre	484	8,4	2	-
12 bis unter 15 Jahre	214	7,4	2	-
15 bis unter 18 Jahre	210	7,4	2	-
18 bis unter 30 Jahre	657	2,9	5	-
30 bis unter 45 Jahre	991	4,0	11	-
45 bis unter 65 Jahre	1.088	3,8	11	-
Deutsche	2.455	3,4	20	-
Nicht-Deutsche	1.801	8,1	23	-
Männer	2.112	4,4	23	-
Frauen	2.142	4,7	20	-
unter 15 Jahre	1.245	8,3	9	-
15 bis u. 65 Jahre	2.946	3,7	29	-

Besonderheiten im Bezirk Eltersdorf

- Wohnungsgrößen deutlich überdurchschnittlich (Bezirk: 100 m², Stadt: 74 m²)
- Anteil Wohngebäude mit Baujahr 1958 bis 1972 überdurchschnittlich (Bezirk: 44%, Stadt: 28%)
- Anteil Ein-/Zweifamilienhäuser an Wohngebäuden überdurchschnittlich (Bezirk: 88%, Stadt: 73%)
- Bevölkerung mit Migrationshintergrund unterdurchschnittlich (Bezirk: 24%, Stadt: 38%)
- Einpersonenhaushalte unterdurchschnittlich (Bezirk: 36%, Stadt: 50%)
- Anteil neuere Wohngebäude unterdurchschnittlich (Bezirk: 7%, Stadt: 21%)
- Anteil Wohngebäude mit Baujahr 1973 bis 1982 überdurchschnittlich (Bezirk: 25%, Stadt: 13%)
- Paarhaushalte ohne Kind überdurchschnittlich (Bezirk: 39%, Stadt: 27%)
- Verheiratete überdurchschnittlich (Bezirk: 50%, Stadt: 39%)
- Nicht-Deutsche unterdurchschnittlich (Bezirk: 10%, Stadt: 21%)
- Konfession: Sonstige bzw. konfessionslos unterdurchschnittlich (Bezirk: 39%, Stadt: 50%)
- Ledige unterdurchschnittlich (Bezirk: 38%, Stadt: 49%)
- Bevölkerungsdynamik gering (Bezirk: 7 Beweg./Einw., Stadt: 16 Beweg./Einw.)

Bezirksdaten wurden aus datenschutzrechtlichen Gründen einer verschobenen Dreierroundung unterzogen (1,2,3=2; 4,5,6=5; 7,8,9=8...).

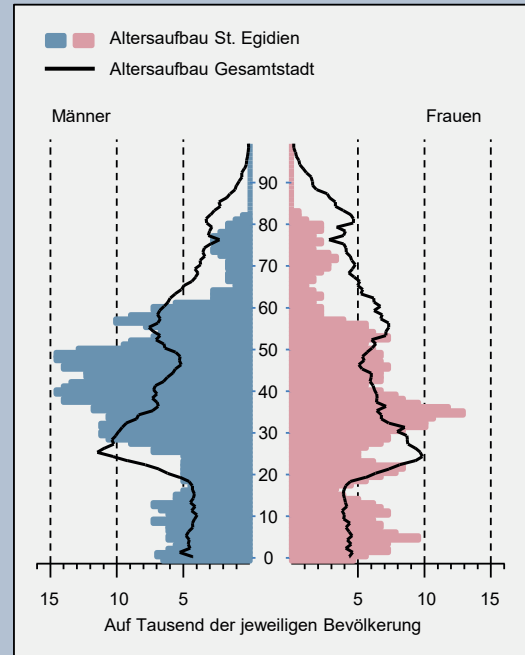
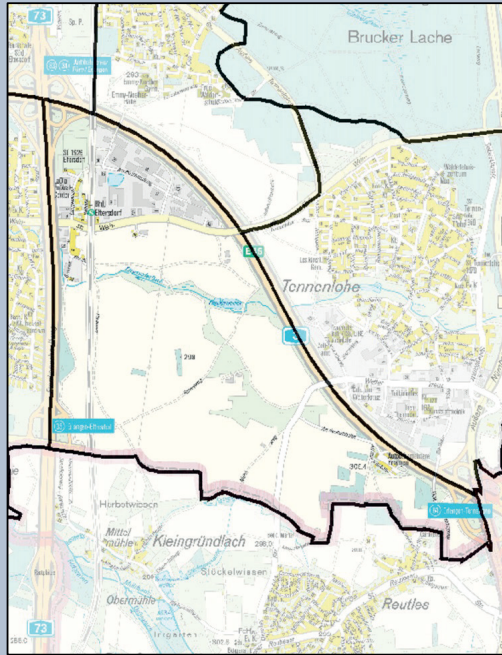
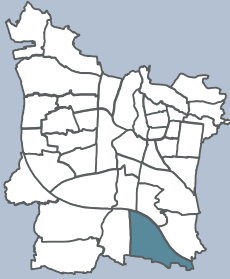

Fläche	3.504.512 m ²
Anteil an der Gesamtfläche	4,6 %
Anteil an der gesamten Hauptwohnbevölkerung	0,3 %
Bevölkerungsdichte	102 Einwohner mit Hauptwohnsitz / km ²

	Stadt Erlangen	St. Egidien
--	----------------	-------------

Wohnberechtigte	%		%		
Wohnberechtigte insgesamt	128.480	100,0	377	100,0	
darunter ... mit Hauptwohnsitz	115.036	89,5	356	94,4	↗
mit Nebenwohnsitz	13.444	10,5	21	5,6	↘

Hauptwohnbevölkerung

31.12.2021

Alter	%		%		
Hauptwohnbevölkerung	115.036	100,0	356	100,0	
darunter ... unter 3 Jahre	3.123	2,7	11	3,1	
3 bis unter 6 Jahre	3.131	2,7	14	3,9	
6 bis unter 10 Jahre	3.926	3,4	20	5,6	
10 bis unter 12 Jahre	1.855	1,6	11	3,1	
12 bis unter 16 Jahre	3.807	3,3	16	4,5	
16 bis unter 18 Jahre	1.917	1,7	5	1,4	
18 bis unter 21 Jahre	3.719	3,2	11	3,1	
21 bis unter 25 Jahre	7.916	6,9	20	5,6	
25 bis unter 27 Jahre	4.765	4,1	2	0,6	↘
27 bis unter 30 Jahre	6.534	5,7	20	5,6	
30 bis unter 35 Jahre	9.544	8,3	38	10,7	
35 bis unter 45 Jahre	15.108	13,1	71	19,9	↗
45 bis unter 55 Jahre	13.838	12,0	62	17,4	↗
55 bis unter 60 Jahre	7.981	6,9	26	7,3	
60 bis unter 65 Jahre	6.789	5,9	8	2,2	↘
65 bis unter 80 Jahre	13.482	11,7	23	6,5	↘
80 Jahre und älter	7.601	6,6	2	0,6	↘
Durchschnittsalter	41,5 Jahre		35,3 Jahre		↘

Bezirksdaten wurden aus datenschutzrechtlichen Gründen einer verschobenen Dreierroundung unterzogen (1,2,3=2; 4,5,6=5; 7,8,9=8...).

Stadt Erlangen

St. Egidien

Hauptwohnungsbevölkerung

31.12.2021

Geschlecht	%		%		
Hauptwohnungsbevölkerung	115.036	100,0	356	100,0	
darunter ...					
männlich	57.574	50,0	200	56,2	↑
weiblich	57.462	50,0	155	43,5	↓

Familienstand	%		%		
Hauptwohnungsbevölkerung	115.036	100,0	356	100,0	
darunter ...					
ledig	55.931	48,6	164	46,1	
verheiratet	44.640	38,8	164	46,1	↑
verwitwet	6.238	5,4	8	2,2	↓
geschieden	7.733	6,7	17	4,8	
Sonstiges	494	0,4	5	1,4	

Staatsangehörigkeit	%		%		
Hauptwohnungsbevölkerung	115.036	100,0	356	100,0	
darunter ...					
Deutsche	90.847	79,0	246	69,1	↓
Nicht-Deutsche	24.189	21,0	110	30,9	↑

Migrationshintergrund	%		%		
Hauptwohnungsbevölkerung	115.036	100,0	356	100,0	
darunter ...					
ohne Migrationshintergrund	71.294	62,0	158	44,4	↓
mit Migrationshintergrund	43.742	38,0	197	55,3	↑
darunter...					
Nicht-Deutsche	24.189	21,0	110	30,9	↑
Eingebürgerte	9.509	8,3	35	9,8	
Optionspflichtige	1.241	1,1	5	1,4	
Aussiedler	4.088	3,6	11	3,1	
familiärer Migrationshintergrund	4.715	4,1	35	9,8	↗

Religionszugehörigkeit	%		%		
Hauptwohnungsbevölkerung	115.036	100,0	356	100,0	
darunter ...					
evangelisch	28.978	25,2	59	16,6	↓
römisch-katholisch	28.486	24,8	59	16,6	↓
sonstige Konfession / konfessionslos	57.572	50,0	239	67,1	↑

Bevölkerungsbewegungen

2021

Geburten	1.076	5
Sterbefälle	1.154	5
Zuzüge von außerhalb Erlangens	9.992	62
Wegzüge nach außerhalb Erlangens	8.978	38
Dynamik: Zu- und Wegzüge bezogen auf 100 Personen Hauptwohnungsbevölkerung	16,5	28,1

Bezirksdaten wurden aus datenschutzrechtlichen Gründen einer verschobenen Dreierroundung unterzogen (1,2,3=2; 4,5,6=5; 7,8,9=8...).

Stadt Erlangen

St. Egidien

Haushalte

31.12.2021

Haushaltstyp	%		%		
Bevölkerung in Heimen	5.354				
Haushalte insgesamt	58.352	100,0	178	100,0	
darunter ...					
Einpersonenhaushalte	29.215	50,1	89	50,0	
(Ehe-)Paare ohne Kind	15.990	27,4	35	19,7	↓
(Ehe-)Paare mit Kind	8.638	14,8	41	23,0	↑
Alleinerziehendenhaushalte	1.921	3,3	5	2,8	
sonstige Mehrpersonenhaushalte	2.588	4,4	8	4,5	

Familien	%		%		
Haushalte insgesamt	58.352		178		
darunter ...					
Familien	10.559	100,0	44	100,0	
darunter ... mit einem Kind	5.124	48,5	23	-	
mit zwei Kindern	4.192	39,7	20	-	
mit drei oder mehr Kindern	1.243	11,8	5	-	
Anteil der Familien an allen Haushalten		18,1		24,7	↑

Haushaltsgrößen	%		%		
Haushalte insgesamt	58.352	100,0	178	100,0	
darunter ...					
mit einer Person	29.215	50,1	89	50,0	
mit zwei Personen	16.140	27,7	35	19,7	↓
mit drei Personen	6.176	10,6	23	12,9	
mit vier oder mehr Personen	6.821	11,7	29	16,3	↗

Staatsangehörigkeit	%		%		
Haushalte insgesamt	58.352	100,0	178	100,0	
darunter ...					
alle Haushaltsmitglieder mit deutscher Staatsangehörigkeit	44.835	76,8	101	56,7	↓
Haushaltsmitglieder mit deutscher und mit nicht-deutscher Staatsangehörigkeit	3.593	6,2	11	6,2	
alle Haushaltsmitglieder mit nicht-deutscher Staatsangehörigkeit	9.924	17,0	65	36,5	↑

Wohnen

31.12.2021

Wohngebäude	%		%		
Wohngebäude insgesamt	19.503	100,0	74	100,0	
darunter ... Ein-/Zweifamilienhäuser	14.309	73,4	62	83,8	↑
Wohnungen in Wohngebäuden	64.506		137		
Wohnungen je Wohngebäude	3,3		1,9		
Räume in Wohngebäuden	243.651		617		
Räume je Wohnung	3,8		4,5		
Wohnfläche in Wohngebäuden in m ²	4.796.767		12.728		
Wohnfläche je Wohnung in m ²	74,4		92,9		↑

Bezirksdaten wurden aus datenschutzrechtlichen Gründen einer verschobenen Dreierroundung unterzogen (1,2,3=2; 4,5,6=5; 7,8,9=8...).

Stadt Erlangen

St. Egidien

Wohnen

31.12.2021

Baujahr	%		%		
Wohngebäude insgesamt	19.503	100,0	74	100,0	
darunter mit Baujahr ...					
vor 1919	1.576	8,1	2	2,7	↘
1919 bis 1948	1.749	9,0	2	2,7	↓
1949 bis 1957	2.011	10,3	5	6,8	↘
1958 bis 1972	5.387	27,6	26	35,1	↑
1973 bis 1982	2.535	13,0	8	10,8	
1983 bis 1995	2.145	11,0	2	2,7	↓
ab 1996	4.058	20,8	29	39,2	↑

Soziales

31.12.2021

SGB II - Bezug (Hartz IV)	Quote		Quote	
SGB II - Empfängerinnen und Empfänger	4.256	4,5	5	-
unter 6 Jahre	547	8,7	2	-
6 bis unter 12 Jahre	484	8,4		-
12 bis unter 15 Jahre	214	7,4		-
15 bis unter 18 Jahre	210	7,4		-
18 bis unter 30 Jahre	657	2,9	2	-
30 bis unter 45 Jahre	991	4,0	2	-
45 bis unter 65 Jahre	1.088	3,8	2	-
Deutsche	2.455	3,4	5	-
Nicht-Deutsche	1.801	8,1		-
Männer	2.112	4,4	2	-
Frauen	2.142	4,7	2	-
unter 15 Jahre	1.245	8,3	2	-
15 bis u. 65 Jahre	2.946	3,7	6	-

Besonderheiten im Bezirk St. Egidien

- Haushalte mit allein nicht-deutschen Haushaltsmitgliedern überdurchschnittlich (Bezirk: 37%, Stadt: 17%)
- Wohnungsgrößen überdurchschnittlich (Bezirk: 93 m², Stadt: 74 m²)
- Anteil neuere Wohngebäude überdurchschnittlich (Bezirk: 39%, Stadt: 21%)
- Bevölkerung mit Migrationshintergrund überdurchschnittlich (Bezirk: 55%, Stadt: 38%)
- Konfession: Sonstige bzw. konfessionslos überdurchschnittlich (Bezirk: 67%, Stadt: 50%)
- Bevölkerungsdynamik sehr hoch (Bezirk: 28 Beweg./Einw., Stadt: 16 Beweg./Einw.)
- Anteil Ein-/Zweifamilienhäuser an Wohngebäuden überdurchschnittlich (Bezirk: 84%, Stadt: 73%)
- Bevölkerung im Alter von 35 bis unter 45 Jahre überdurchschnittlich (Bezirk: 20%, Stadt: 13%)
- Durchschnittsalter sehr niedrig (Bezirk: 35 Jahre, Stadt: 42 Jahre)
- Bevölkerung im Alter von 45 bis unter 55 Jahre überdurchschnittlich (Bezirk: 17%, Stadt: 12%)
- Bevölkerung im Alter von 65 bis unter 80 Jahre unterdurchschnittlich (Bezirk: 6%, Stadt: 12%)

Bezirksdaten wurden aus datenschutzrechtlichen Gründen einer verschobenen Dreierroundung unterzogen (1,2,3=2; 4,5,6=5; 7,8,9=8...).

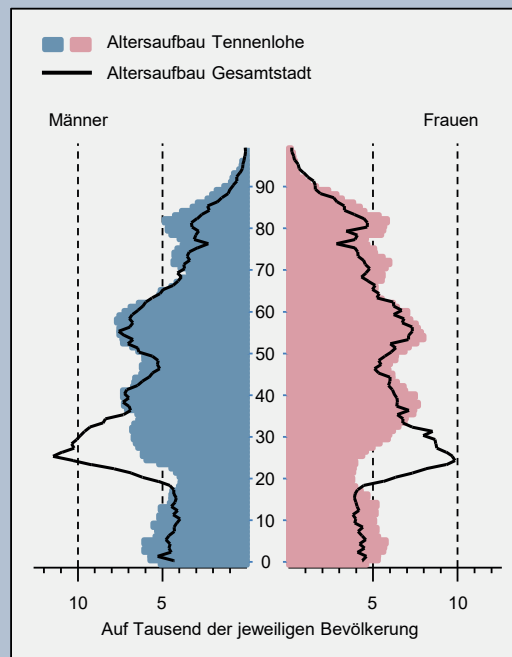
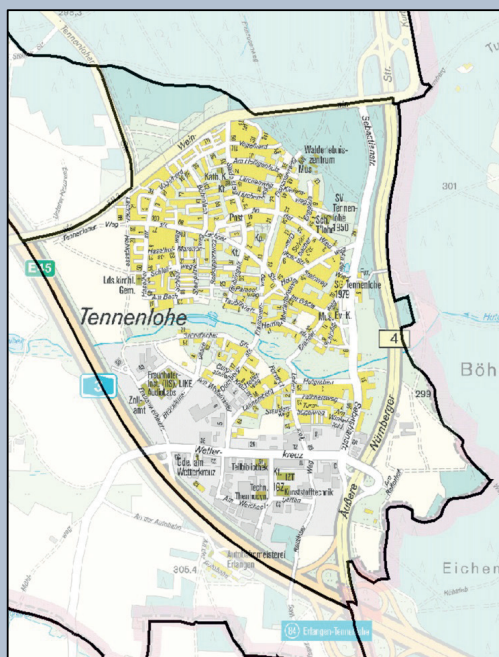

Fläche	2.868.423 m ²
Anteil an der Gesamtfläche	3,7 %
Anteil an der gesamten Hauptwohnbevölkerung	3,9 %
Bevölkerungsdichte	1.561 Einwohner mit Hauptwohnsitz / km ²

	Stadt Erlangen		Tennenlohe		
Wohnberechtigte	%		%		
Wohnberechtigte insgesamt	128.480	100,0	4.823	100,0	
darunter ... mit Hauptwohnsitz	115.036	89,5	4.478	92,8	↗
mit Nebenwohnsitz	13.444	10,5	345	7,2	↘

Hauptwohnbevölkerung

31.12.2021

Alter	%		%		
Hauptwohnbevölkerung	115.036	100,0	4.478	100,0	
darunter ... unter 3 Jahre	3.123	2,7	131	2,9	
3 bis unter 6 Jahre	3.131	2,7	164	3,7	
6 bis unter 10 Jahre	3.926	3,4	188	4,2	
10 bis unter 12 Jahre	1.855	1,6	101	2,3	
12 bis unter 16 Jahre	3.807	3,3	175	3,9	
16 bis unter 18 Jahre	1.917	1,7	74	1,7	
18 bis unter 21 Jahre	3.719	3,2	104	2,3	
21 bis unter 25 Jahre	7.916	6,9	149	3,3	↘
25 bis unter 27 Jahre	4.765	4,1	92	2,1	
27 bis unter 30 Jahre	6.534	5,7	149	3,3	
30 bis unter 35 Jahre	9.544	8,3	293	6,5	
35 bis unter 45 Jahre	15.108	13,1	632	14,1	
45 bis unter 55 Jahre	13.838	12,0	581	13,0	
55 bis unter 60 Jahre	7.981	6,9	332	7,4	
60 bis unter 65 Jahre	6.789	5,9	284	6,3	
65 bis unter 80 Jahre	13.482	11,7	620	13,8	
80 Jahre und älter	7.601	6,6	413	9,2	
Durchschnittsalter	41,5 Jahre		44,1 Jahre		

Bezirksdaten wurden aus datenschutzrechtlichen Gründen einer verschobenen Dreierundung unterzogen (1,2,3=2; 4,5,6=5; 7,8,9=8...).

Stadt Erlangen

Tennenlohe

Hauptwohnungsbevölkerung

31.12.2021

Geschlecht	%		%	
Hauptwohnungsbevölkerung	115.036	100,0	4.478	100,0
darunter ...				
männlich	57.574	50,0	2.213	49,4
weiblich	57.462	50,0	2.264	50,6

Familienstand	%		%		
Hauptwohnungsbevölkerung	115.036	100,0	4.478	100,0	
darunter ...					
ledig	55.931	48,6	1.790	40,0	↓
verheiratet	44.640	38,8	2.204	49,2	↑
verwitwet	6.238	5,4	275	6,1	
geschieden	7.733	6,7	194	4,3	
Sonstiges	494	0,4	14	0,3	

Staatsangehörigkeit	%		%		
Hauptwohnungsbevölkerung	115.036	100,0	4.478	100,0	
darunter ...					
Deutsche	90.847	79,0	3.960	88,4	↑↓
Nicht-Deutsche	24.189	21,0	518	11,6	↓

Migrationshintergrund	%		%		
Hauptwohnungsbevölkerung	115.036	100,0	4.478	100,0	
darunter ...					
ohne Migrationshintergrund	71.294	62,0	3.236	72,3	↑↓
mit Migrationshintergrund	43.742	38,0	1.241	27,7	↓
darunter...					
Nicht-Deutsche	24.189	21,0	518	11,6	↓
Eingebürgerte	9.509	8,3	308	6,9	
Optionspflichtige	1.241	1,1	38	0,8	
Aussiedler	4.088	3,6	170	3,8	
familiärer Migrationshintergrund	4.715	4,1	209	4,7	

Religionszugehörigkeit	%		%		
Hauptwohnungsbevölkerung	115.036	100,0	4.478	100,0	
darunter ...					
evangelisch	28.978	25,2	1.523	34,0	↑
römisch-katholisch	28.486	24,8	1.079	24,1	
sonstige Konfession / konfessionslos	57.572	50,0	1.877	41,9	↓

Bevölkerungsbewegungen

2021

Geburten	1.076	38
Sterbefälle	1.154	26
Zuzüge von außerhalb Erlangens	9.992	221
Wegzüge nach außerhalb Erlangens	8.978	206
Dynamik: Zu- und Wegzüge bezogen auf 100 Personen Hauptwohnungsbevölkerung	16,5	9,5

Bezirksdaten wurden aus datenschutzrechtlichen Gründen einer verschobenen Dreierroundung unterzogen (1,2,3=2; 4,5,6=5; 7,8,9=8...).

Stadt Erlangen

Tennenlohe

Haushalte

31.12.2021

Haushaltstyp	%		%		
Bevölkerung in Heimen	5.354				
Haushalte insgesamt	58.352	100,0	2.146	100,0	
darunter ...					
Einpersonenhaushalte	29.215	50,1	863	40,2	↓
(Ehe-)Paare ohne Kind	15.990	27,4	737	34,3	↑
(Ehe-)Paare mit Kind	8.638	14,8	422	19,7	↔
Alleinerziehendenhaushalte	1.921	3,3	53	2,5	
sonstige Mehrpersonenhaushalte	2.588	4,4	71	3,3	

Familien	%		%		
Haushalte insgesamt	58.352		2.146		
darunter ...					
Familien	10.559	100,0	476	100,0	
darunter ...					
mit einem Kind	5.124	48,5	191	40,1	↓
mit zwei Kindern	4.192	39,7	221	46,4	↑
mit drei oder mehr Kindern	1.243	11,8	62	13,0	
Anteil der Familien an allen Haushalten		18,1		22,2	↔

Haushaltsgrößen	%		%		
Haushalte insgesamt	58.352	100,0	2.146	100,0	
darunter ...					
mit einer Person	29.215	50,1	863	40,2	↓
mit zwei Personen	16.140	27,7	671	31,3	↔
mit drei Personen	6.176	10,6	263	12,3	
mit vier oder mehr Personen	6.821	11,7	347	16,2	↔

Staatsangehörigkeit	%		%		
Haushalte insgesamt	58.352	100,0	2.146	100,0	
darunter ...					
alle Haushaltsmitglieder mit deutscher Staatsangehörigkeit	44.835	76,8	1.829	85,2	↑
Haushaltsmitglieder mit deutscher und mit nicht-deutscher Staatsangehörigkeit	3.593	6,2	107	5,0	
alle Haushaltsmitglieder mit nicht-deutscher Staatsangehörigkeit	9.924	17,0	206	9,6	↓

Wohnen

31.12.2021

Wohngebäude	%		%		
Wohngebäude insgesamt	19.503	100,0	1.205	100,0	
darunter ...					
Ein-/Zweifamilienhäuser	14.309	73,4	1.067	88,5	↑
Wohnungen in Wohngebäuden	64.506		2.132		
Wohnungen je Wohngebäude	3,3		1,8		
Räume in Wohngebäuden	243.651		10.229		
Räume je Wohnung	3,8		4,8		
Wohnfläche in Wohngebäuden in m ²	4.796.767		210.038		
Wohnfläche je Wohnung in m ²	74,4		98,5		↑

Bezirksdaten wurden aus datenschutzrechtlichen Gründen einer verschobenen Dreierroundung unterzogen (1,2,3=2; 4,5,6=5; 7,8,9=8...).

Stadt Erlangen

Tennenlohe

Wohnen

31.12.2021

Baujahr	%		%		
Wohngebäude insgesamt	19.503	100,0	1.205	100,0	
darunter mit Baujahr ...					
vor 1919	1.576	8,1	41	3,4	↘
1919 bis 1948	1.749	9,0	20	1,7	↘
1949 bis 1957	2.011	10,3	38	3,2	↘
1958 bis 1972	5.387	27,6	503	41,7	↑
1973 bis 1982	2.535	13,0	278	23,1	↑
1983 bis 1995	2.145	11,0	158	13,1	
ab 1996	4.058	20,8	161	13,4	↘

Soziales

31.12.2021

SGB II - Bezug (Hartz IV)	Quote		Quote	
SGB II - Empfängerinnen und Empfänger	4.256	4,5	32	-
unter 6 Jahre	547	8,7	2	-
6 bis unter 12 Jahre	484	8,4	2	-
12 bis unter 15 Jahre	214	7,4	2	-
15 bis unter 18 Jahre	210	7,4	2	-
18 bis unter 30 Jahre	657	2,9	8	-
30 bis unter 45 Jahre	991	4,0	5	-
45 bis unter 65 Jahre	1.088	3,8	11	-
Deutsche	2.455	3,4	11	-
Nicht-Deutsche	1.801	8,1	23	-
Männer	2.112	4,4	17	-
Frauen	2.142	4,7	14	-
unter 15 Jahre	1.245	8,3	6	-
15 bis u. 65 Jahre	2.946	3,7	26	-

Besonderheiten im Bezirk Tennenlohe

- Wohnungsgrößen deutlich überdurchschnittlich (Bezirk: 99 m², Stadt: 74 m²)
- Anteil Ein-/Zweifamilienhäuser an Wohngebäuden überdurchschnittlich (Bezirk: 89%, Stadt: 73%)
- Anteil Wohngebäude mit Baujahr 1958 bis 1972 überdurchschnittlich (Bezirk: 42%, Stadt: 28%)
- Verheiratete überdurchschnittlich (Bezirk: 49%, Stadt: 39%)
- Bevölkerung mit Migrationshintergrund unterdurchschnittlich (Bezirk: 28%, Stadt: 38%)
- Anteil Wohngebäude mit Baujahr 1973 bis 1982 überdurchschnittlich (Bezirk: 23%, Stadt: 13%)
- Bevölkerungsdynamik gering (Bezirk: 10 Beweg./Einw., Stadt: 16 Beweg./Einw.)

Bezirksdaten wurden aus datenschutzrechtlichen Gründen einer verschobenen Dreierroundung unterzogen (1,2,3=2; 4,5,6=5; 7,8,9=8...).

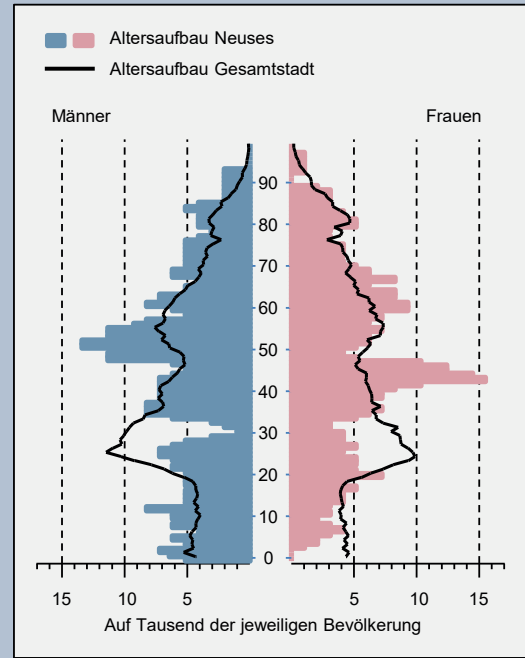
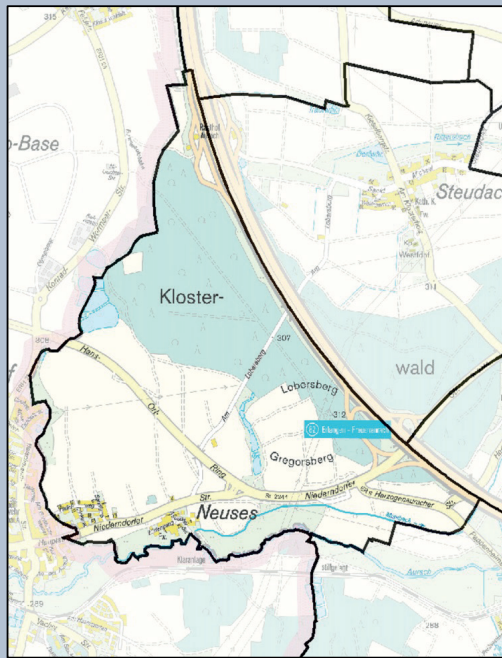

Fläche	2.712.378 m ²
Anteil an der Gesamtfläche	3,5 %
Anteil an der gesamten Hauptwohnbevölkerung	0,2 %
Bevölkerungsdichte	72 Einwohner mit Hauptwohnsitz / km ²

	Stadt Erlangen		Neuses		
Wohnberechtigte		%		%	
Wohnberechtigte insgesamt	128.480	100,0	206	100,0	
darunter ... mit Hauptwohnsitz	115.036	89,5	194	94,2	↗
mit Nebenwohnsitz	13.444	10,5	12	5,8	↘

Hauptwohnbevölkerung

31.12.2021

Alter		%		%	
Hauptwohnbevölkerung	115.036	100,0	194	100,0	
darunter ...					
unter 3 Jahre	3.123	2,7	2	1,0	
3 bis unter 6 Jahre	3.131	2,7	5	2,6	
6 bis unter 10 Jahre	3.926	3,4	5	2,6	
10 bis unter 12 Jahre	1.855	1,6	2	1,0	
12 bis unter 16 Jahre	3.807	3,3	10	5,2	
16 bis unter 18 Jahre	1.917	1,7	2	1,0	
18 bis unter 21 Jahre	3.719	3,2	5	2,6	
21 bis unter 25 Jahre	7.916	6,9	8	4,1	
25 bis unter 27 Jahre	4.765	4,1	5	2,6	
27 bis unter 30 Jahre	6.534	5,7	5	2,6	↘
30 bis unter 35 Jahre	9.544	8,3	5	2,6	↘
35 bis unter 45 Jahre	15.108	13,1	32	16,5	↗
45 bis unter 55 Jahre	13.838	12,0	35	18,0	↗
55 bis unter 60 Jahre	7.981	6,9	14	7,2	
60 bis unter 65 Jahre	6.789	5,9	14	7,2	
65 bis unter 80 Jahre	13.482	11,7	26	13,4	
80 Jahre und älter	7.601	6,6	17	8,8	
Durchschnittsalter	41,5 Jahre		45,9 Jahre		↗

Bezirksdaten wurden aus datenschutzrechtlichen Gründen einer verschobenen Dreierroundung unterzogen (1,2,3=2; 4,5,6=5; 7,8,9=8...).

Stadt Erlangen

Neuses

Hauptwohnungsbevölkerung

31.12.2021

Geschlecht	%		%		
Hauptwohnungsbevölkerung	115.036	100,0	194	100,0	
darunter ...					
männlich	57.574	50,0	104	53,6	↗
weiblich	57.462	50,0	89	45,9	↘

Familienstand	%		%		
Hauptwohnungsbevölkerung	115.036	100,0	194	100,0	
darunter ...					
ledig	55.931	48,6	71	36,6	↓
verheiratet	44.640	38,8	98	50,5	↑
verwitwet	6.238	5,4	11	5,7	
geschieden	7.733	6,7	11	5,7	
Sonstiges	494	0,4	2	1,0	

Staatsangehörigkeit	%		%		
Hauptwohnungsbevölkerung	115.036	100,0	194	100,0	
darunter ...					
Deutsche	90.847	79,0	183	94,3	↕
Nicht-Deutsche	24.189	21,0	11	5,7	↕

Migrationshintergrund	%		%		
Hauptwohnungsbevölkerung	115.036	100,0	194	100,0	
darunter ...					
ohne Migrationshintergrund	71.294	62,0	161	83,0	↕
mit Migrationshintergrund	43.742	38,0	35	18,0	↕
darunter...					
Nicht-Deutsche	24.189	21,0	11	5,7	↓
Eingebürgerte	9.509	8,3	11	5,7	
Optionspflichtige	1.241	1,1		0,0	
Aussiedler	4.088	3,6	5	2,6	
familiärer Migrationshintergrund	4.715	4,1	8	4,1	

Religionszugehörigkeit	%		%		
Hauptwohnungsbevölkerung	115.036	100,0	194	100,0	
darunter ...					
evangelisch	28.978	25,2	62	32,0	↑
römisch-katholisch	28.486	24,8	71	36,6	↑
sonstige Konfession / konfessionslos	57.572	50,0	62	32,0	↓

Bevölkerungsbewegungen

2021

Geburten	1.076		2
Sterbefälle	1.154		
Zuzüge von außerhalb Erlangens	9.992		17
Wegzüge nach außerhalb Erlangens	8.978		11
Dynamik: Zu- und Wegzüge bezogen auf 100 Personen Hauptwohnungsbevölkerung	16,5		14,4

Bezirksdaten wurden aus datenschutzrechtlichen Gründen einer verschobenen Dreierroundung unterzogen (1,2,3=2; 4,5,6=5; 7,8,9=8...).

Stadt Erlangen	Neuses
----------------	--------

Haushalte

31.12.2021

Haushaltstyp	%		%		
Bevölkerung in Heimen	5.354				
Haushalte insgesamt	58.352	100,0	91	100,0	
darunter ...					
Einpersonenhaushalte	29.215	50,1	29	31,9	↓
(Ehe-)Paare ohne Kind	15.990	27,4	38	41,8	↑
(Ehe-)Paare mit Kind	8.638	14,8	17	18,7	↔
Alleinerziehendenhaushalte	1.921	3,3	2	2,2	
sonstige Mehrpersonenhaushalte	2.588	4,4	5	5,5	

Familien	%		%		
Haushalte insgesamt	58.352		91		
darunter ...					
Familien	10.559	100,0	17	100,0	
darunter ...					
mit einem Kind	5.124	48,5	8	-	
mit zwei Kindern	4.192	39,7	8	-	
mit drei oder mehr Kindern	1.243	11,8	2	-	
Anteil der Familien an allen Haushalten		18,1		18,7	

Haushaltsgrößen	%		%		
Haushalte insgesamt	58.352	100,0	91	100,0	
darunter ...					
mit einer Person	29.215	50,1	29	31,9	↓
mit zwei Personen	16.140	27,7	41	45,1	↑
mit drei Personen	6.176	10,6	11	12,1	
mit vier oder mehr Personen	6.821	11,7	11	12,1	

Staatsangehörigkeit	%		%		
Haushalte insgesamt	58.352	100,0	91	100,0	
darunter ...					
alle Haushaltsmitglieder mit deutscher Staatsangehörigkeit	44.835	76,8	83	91,2	↑
Haushaltsmitglieder mit deutscher und mit nicht-deutscher Staatsangehörigkeit	3.593	6,2	2	2,2	↘
alle Haushaltsmitglieder mit nicht-deutscher Staatsangehörigkeit	9.924	17,0	8	8,8	↓

Wohnen

31.12.2021

Wohngebäude	%		%		
Wohngebäude insgesamt	19.503	100,0	62	100,0	
darunter ...					
Ein-/Zweifamilienhäuser	14.309	73,4	59	95,2	↑
Wohnungen in Wohngebäuden	64.506		95		
Wohnungen je Wohngebäude	3,3		1,5		
Räume in Wohngebäuden	243.651		488		
Räume je Wohnung	3,8		5,1		
Wohnfläche in Wohngebäuden in m ²	4.796.767		10.034		
Wohnfläche je Wohnung in m ²	74,4		105,6		↑

Bezirksdaten wurden aus datenschutzrechtlichen Gründen einer verschobenen Dreierroundung unterzogen (1,2,3=2; 4,5,6=5; 7,8,9=8...).

Stadt Erlangen

Neuses

Wohnen

31.12.2021

Baujahr	%		%		
Wohngebäude insgesamt	19.503	100,0	62	100,0	
darunter mit Baujahr ...					
vor 1919	1.576	8,1	14	22,6	↑
1919 bis 1948	1.749	9,0	5	8,1	
1949 bis 1957	2.011	10,3	2	3,2	↓
1958 bis 1972	5.387	27,6	5	8,1	↓
1973 bis 1982	2.535	13,0	11	17,7	↗
1983 bis 1995	2.145	11,0	8	12,9	
ab 1996	4.058	20,8	17	27,4	↑

Soziales

31.12.2021

SGB II - Bezug (Hartz IV)	Quote		Quote
SGB II - Empfängerinnen und Empfänger	4.256	4,5	-
unter 6 Jahre	547	8,7	-
6 bis unter 12 Jahre	484	8,4	-
12 bis unter 15 Jahre	214	7,4	-
15 bis unter 18 Jahre	210	7,4	-
18 bis unter 30 Jahre	657	2,9	-
30 bis unter 45 Jahre	991	4,0	-
45 bis unter 65 Jahre	1.088	3,8	-
Deutsche	2.455	3,4	-
Nicht-Deutsche	1.801	8,1	-
Männer	2.112	4,4	-
Frauen	2.142	4,7	-
unter 15 Jahre	1.245	8,3	-
15 bis u. 65 Jahre	2.946	3,7	-

Besonderheiten im Bezirk Neuses

- Wohnungsgrößen stark überdurchschnittlich (Bezirk: 106 m², Stadt: 74 m²)
- Anteil Ein-/Zweifamilienhäuser an Wohngebäuden deutlich überdurchschnittlich (Bezirk: 95%, Stadt: 73%)
- Bevölkerung mit Migrationshintergrund unterdurchschnittlich (Bezirk: 18%, Stadt: 38%)
- Anteil Wohngebäude mit Baujahr 1958 bis 1972 unterdurchschnittlich (Bezirk: 8%, Stadt: 28%)
- Einpersonenhaushalte unterdurchschnittlich (Bezirk: 32%, Stadt: 50%)
- Konfession: Sonstige bzw. konfessionslos unterdurchschnittlich (Bezirk: 32%, Stadt: 50%)
- Nicht-Deutsche unterdurchschnittlich (Bezirk: 6%, Stadt: 21%)
- Anteil Altbaubestand mit Baujahr vor 1919 überdurchschnittlich (Bezirk: 23%, Stadt: 8%)
- Paarhaushalte ohne Kind überdurchschnittlich (Bezirk: 42%, Stadt: 27%)
- Ledige unterdurchschnittlich (Bezirk: 37%, Stadt: 49%)
- Verheiratete überdurchschnittlich (Bezirk: 51%, Stadt: 39%)
- Bevölkerung im Alter von 45 bis unter 55 Jahre überdurchschnittlich (Bezirk: 18%, Stadt: 12%)
- Bevölkerung im Alter von 30 bis unter 35 Jahre unterdurchschnittlich (Bezirk: 3%, Stadt: 8%)

Bezirksdaten wurden aus datenschutzrechtlichen Gründen einer verschobenen Dreierroundung unterzogen (1,2,3=2; 4,5,6=5; 7,8,9=8...).

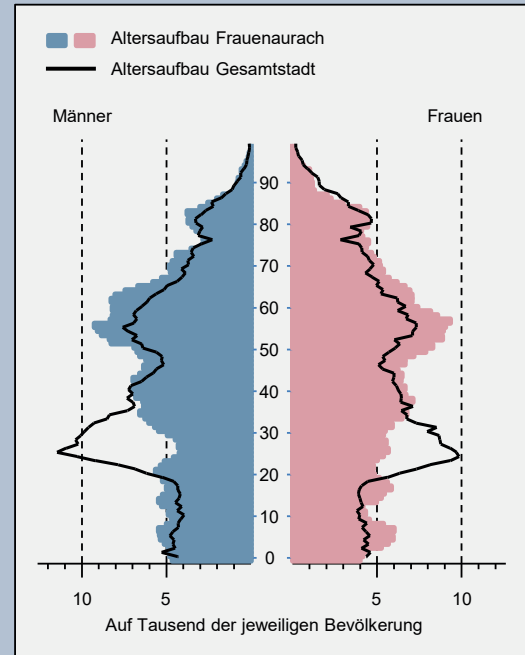
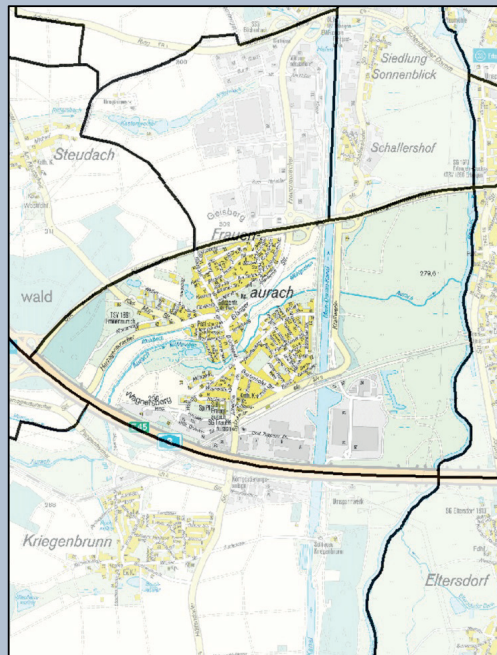

Fläche	3.729.129 m ²
Anteil an der Gesamtfläche	4,8 %
Anteil an der gesamten Hauptwohnbevölkerung	3,0 %
Bevölkerungsdichte	920 Einwohner mit Hauptwohnsitz / km ²

	Stadt Erlangen		Frauenaurach		
Wohnberechtigte	%		%		
Wohnberechtigte insgesamt	128.480	100,0	3.626	100,0	
darunter ... mit Hauptwohnsitz	115.036	89,5	3.431	94,6	↗
mit Nebenwohnsitz	13.444	10,5	195	5,4	↘

Hauptwohnbevölkerung

31.12.2021

Alter	%		%	
Hauptwohnbevölkerung	115.036	100,0	3.431	100,0
darunter ...				
unter 3 Jahre	3.123	2,7	89	2,6
3 bis unter 6 Jahre	3.131	2,7	113	3,3
6 bis unter 10 Jahre	3.926	3,4	149	4,3
10 bis unter 12 Jahre	1.855	1,6	47	1,4
12 bis unter 16 Jahre	3.807	3,3	142	4,1
16 bis unter 18 Jahre	1.917	1,7	74	2,2
18 bis unter 21 Jahre	3.719	3,2	104	3,0
21 bis unter 25 Jahre	7.916	6,9	140	4,1
25 bis unter 27 Jahre	4.765	4,1	59	1,7
27 bis unter 30 Jahre	6.534	5,7	104	3,0
30 bis unter 35 Jahre	9.544	8,3	200	5,8
35 bis unter 45 Jahre	15.108	13,1	452	13,2
45 bis unter 55 Jahre	13.838	12,0	497	14,5
55 bis unter 60 Jahre	7.981	6,9	302	8,8
60 bis unter 65 Jahre	6.789	5,9	263	7,7
65 bis unter 80 Jahre	13.482	11,7	464	13,5
80 Jahre und älter	7.601	6,6	227	6,6
Durchschnittsalter	41,5 Jahre		43,6 Jahre	

Bezirksdaten wurden aus datenschutzrechtlichen Gründen einer verschobenen Dreierroundung unterzogen (1,2,3=2; 4,5,6=5; 7,8,9=8...).

Stadt Erlangen

Frauenaurach

Hauptwohnungsbevölkerung

31.12.2021

Geschlecht	%		%		
Hauptwohnungsbevölkerung	115.036	100,0	3.431	100,0	
darunter ...					
männlich	57.574	50,0	1.679	48,9	
weiblich	57.462	50,0	1.751	51,0	

Familienstand	%		%		
Hauptwohnungsbevölkerung	115.036	100,0	3.431	100,0	
darunter ...					
ledig	55.931	48,6	1.331	38,8	↓
verheiratet	44.640	38,8	1.658	48,3	↑
verwitwet	6.238	5,4	191	5,6	
geschieden	7.733	6,7	245	7,1	
Sonstiges	494	0,4	5	0,1	

Staatsangehörigkeit	%		%		
Hauptwohnungsbevölkerung	115.036	100,0	3.431	100,0	
darunter ...					
Deutsche	90.847	79,0	2.991	87,2	↑↓
Nicht-Deutsche	24.189	21,0	440	12,8	↓

Migrationshintergrund	%		%		
Hauptwohnungsbevölkerung	115.036	100,0	3.431	100,0	
darunter ...					
ohne Migrationshintergrund	71.294	62,0	2.483	72,4	↑↓
mit Migrationshintergrund	43.742	38,0	947	27,6	↓
darunter...					
Nicht-Deutsche	24.189	21,0	440	12,8	↓
Eingebürgerte	9.509	8,3	215	6,3	
Optionspflichtige	1.241	1,1	32	0,9	
Aussiedler	4.088	3,6	134	3,9	
familiärer Migrationshintergrund	4.715	4,1	128	3,7	

Religionszugehörigkeit	%		%		
Hauptwohnungsbevölkerung	115.036	100,0	3.431	100,0	
darunter ...					
evangelisch	28.978	25,2	1.166	34,0	↑
römisch-katholisch	28.486	24,8	740	21,6	↓
sonstige Konfession / konfessionslos	57.572	50,0	1.526	44,5	↓

Bevölkerungsbewegungen

2021

Geburten	1.076	29	
Sterbefälle	1.154	38	
Zuzüge von außerhalb Erlangens	9.992	161	
Wegzüge nach außerhalb Erlangens	8.978	152	
Dynamik: Zu- und Wegzüge bezogen auf 100 Personen Hauptwohnungsbevölkerung	16,5	9,1	↓

Bezirksdaten wurden aus datenschutzrechtlichen Gründen einer verschobenen Dreierroundung unterzogen (1,2,3=2; 4,5,6=5; 7,8,9=8...).

Stadt Erlangen

Frauenaurach

Haushalte

31.12.2021

Haushaltstyp	%		%		
Bevölkerung in Heimen	5.354				
Haushalte insgesamt	58.352	100,0	1.621	100,0	
darunter ...					
Einpersonenhaushalte	29.215	50,1	617	38,1	↓
(Ehe-)Paare ohne Kind	15.990	27,4	560	34,5	↑
(Ehe-)Paare mit Kind	8.638	14,8	305	18,8	↔
Alleinerziehendenhaushalte	1.921	3,3	59	3,6	
sonstige Mehrpersonenhaushalte	2.588	4,4	80	4,9	

Familien	%		%		
Haushalte insgesamt	58.352		1.621		
darunter ...					
Familien	10.559	100,0	362	100,0	
darunter ...					
mit einem Kind	5.124	48,5	167	46,1	
mit zwei Kindern	4.192	39,7	149	41,2	
mit drei oder mehr Kindern	1.243	11,8	47	13,0	
Anteil der Familien an allen Haushalten		18,1		22,3	↔

Haushaltsgrößen	%		%		
Haushalte insgesamt	58.352	100,0	1.621	100,0	
darunter ...					
mit einer Person	29.215	50,1	617	38,1	↓
mit zwei Personen	16.140	27,7	539	33,3	↔
mit drei Personen	6.176	10,6	203	12,5	
mit vier oder mehr Personen	6.821	11,7	260	16,0	↔

Staatsangehörigkeit	%		%		
Haushalte insgesamt	58.352	100,0	1.621	100,0	
darunter ...					
alle Haushaltsmitglieder mit deutscher Staatsangehörigkeit	44.835	76,8	1.352	83,4	↑
Haushaltsmitglieder mit deutscher und mit nicht-deutscher Staatsangehörigkeit	3.593	6,2	92	5,7	
alle Haushaltsmitglieder mit nicht-deutscher Staatsangehörigkeit	9.924	17,0	176	10,9	↓

Wohnen

31.12.2021

Wohngebäude	%		%		
Wohngebäude insgesamt	19.503	100,0	905	100,0	
darunter ...					
Ein-/Zweifamilienhäuser	14.309	73,4	791	87,4	↑
Wohnungen in Wohngebäuden	64.506		1.676		
Wohnungen je Wohngebäude	3,3		1,9		
Räume in Wohngebäuden	243.651		8.078		
Räume je Wohnung	3,8		4,8		
Wohnfläche in Wohngebäuden in m ²	4.796.767		158.477		
Wohnfläche je Wohnung in m ²	74,4		94,6		↑

Bezirksdaten wurden aus datenschutzrechtlichen Gründen einer verschobenen Dreierroundung unterzogen (1,2,3=2; 4,5,6=5; 7,8,9=8...).

Stadt Erlangen

Frauenaurach

Wohnen

31.12.2021

Baujahr	%		%		
Wohngebäude insgesamt	19.503	100,0	905	100,0	
darunter mit Baujahr ...					
vor 1919	1.576	8,1	68	7,5	
1919 bis 1948	1.749	9,0	26	2,9	↓
1949 bis 1957	2.011	10,3	86	9,5	
1958 bis 1972	5.387	27,6	308	34,0	↑
1973 bis 1982	2.535	13,0	110	12,2	
1983 bis 1995	2.145	11,0	77	8,5	
ab 1996	4.058	20,8	224	24,8	↗

Soziales

31.12.2021

SGB II - Bezug (Hartz IV)	Quote		Quote		
SGB II - Empfängerinnen und Empfänger	4.256	4,5	53	1,9	
unter 6 Jahre	547	8,7	5	2,5	↓
6 bis unter 12 Jahre	484	8,4	11	5,6	
12 bis unter 15 Jahre	214	7,4	2	2,0	↘
15 bis unter 18 Jahre	210	7,4	5	4,3	↘
18 bis unter 30 Jahre	657	2,9	5	1,2	
30 bis unter 45 Jahre	991	4,0	11	1,7	
45 bis unter 65 Jahre	1.088	3,8	14	1,3	
Deutsche	2.455	3,4	32	1,4	
Nicht-Deutsche	1.801	8,1	20	5,1	
Männer	2.112	4,4	26	1,9	
Frauen	2.142	4,7	29	2,1	
unter 15 Jahre	1.245	8,3	18	3,6	↘
15 bis u. 65 Jahre	2.946	3,7	35	1,6	

Besonderheiten im Bezirk Frauenaurach

- Wohnungsgrößen deutlich überdurchschnittlich (Bezirk: 95 m², Stadt: 74 m²)
- Anteil Ein-/Zweifamilienhäuser an Wohngebäuden überdurchschnittlich (Bezirk: 87%, Stadt: 73%)
- Einpersonenhaushalte unterdurchschnittlich (Bezirk: 38%, Stadt: 50%)
- Bevölkerung mit Migrationshintergrund unterdurchschnittlich (Bezirk: 28%, Stadt: 38%)
- Bevölkerungsdynamik gering (Bezirk: 9 Beweg./Einw., Stadt: 16 Beweg./Einw.)

Bezirksdaten wurden aus datenschutzrechtlichen Gründen einer verschobenen Dreierroundung unterzogen (1,2,3=2; 4,5,6=5; 7,8,9=8...).

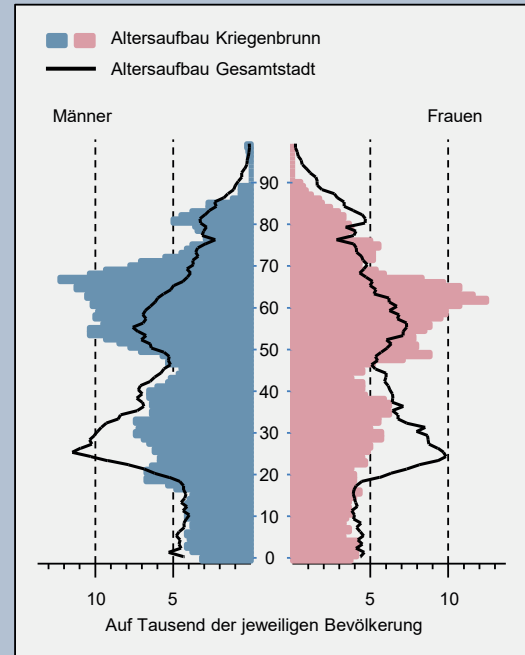
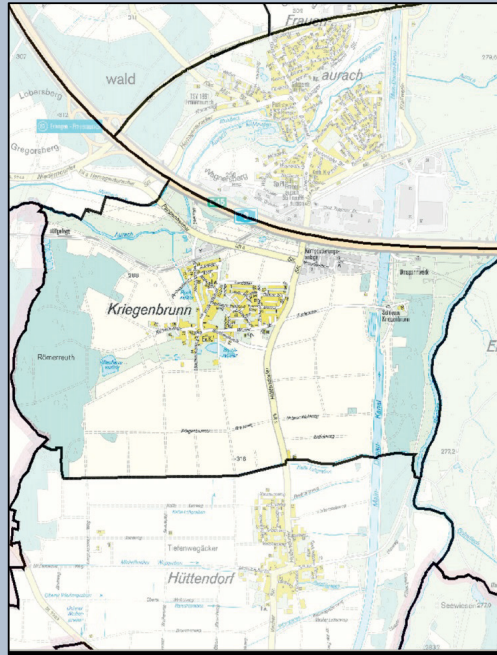

Fläche	4.888.890 m ²
Anteil an der Gesamtfläche	6,4 %
Anteil an der gesamten Hauptwohnbevölkerung	1,0 %
Bevölkerungsdichte	236 Einwohner mit Hauptwohnsitz / km ²

	Stadt Erlangen	Kriegenbrunn
--	----------------	--------------

Wohnberechtigte	%		%		
Wohnberechtigte insgesamt	128.480	100,0	1.217	100,0	
darunter ... mit Hauptwohnsitz	115.036	89,5	1.154	94,8	↗
mit Nebenwohnsitz	13.444	10,5	63	5,2	↘

Hauptwohnbevölkerung

31.12.2021

Alter	%		%		
Hauptwohnbevölkerung	115.036	100,0	1.154	100,0	
darunter ... unter 3 Jahre	3.123	2,7	23	2,0	
3 bis unter 6 Jahre	3.131	2,7	29	2,5	
6 bis unter 10 Jahre	3.926	3,4	32	2,8	
10 bis unter 12 Jahre	1.855	1,6	14	1,2	
12 bis unter 16 Jahre	3.807	3,3	40	3,5	
16 bis unter 18 Jahre	1.917	1,7	17	1,5	
18 bis unter 21 Jahre	3.719	3,2	35	3,0	
21 bis unter 25 Jahre	7.916	6,9	50	4,3	
25 bis unter 27 Jahre	4.765	4,1	26	2,3	
27 bis unter 30 Jahre	6.534	5,7	38	3,3	
30 bis unter 35 Jahre	9.544	8,3	68	5,9	
35 bis unter 45 Jahre	15.108	13,1	131	11,4	
45 bis unter 55 Jahre	13.838	12,0	152	13,2	
55 bis unter 60 Jahre	7.981	6,9	101	8,8	
60 bis unter 65 Jahre	6.789	5,9	125	10,8	↗
65 bis unter 80 Jahre	13.482	11,7	218	18,9	↑
80 Jahre und älter	7.601	6,6	56	4,9	
Durchschnittsalter	41,5 Jahre		46,1 Jahre		↗

Bezirksdaten wurden aus datenschutzrechtlichen Gründen einer verschobenen Dreierroundung unterzogen (1,2,3=2; 4,5,6=5; 7,8,9=8...).

Stadt Erlangen

Kriegenbrunn

Hauptwohnungsbevölkerung

31.12.2021

Geschlecht	%		%		
Hauptwohnungsbevölkerung	115.036	100,0	1.154	100,0	
darunter ...					
männlich	57.574	50,0	611	52,9	
weiblich	57.462	50,0	542	47,0	

Familienstand	%		%		
Hauptwohnungsbevölkerung	115.036	100,0	1.154	100,0	
darunter ...					
ledig	55.931	48,6	425	36,8	↓
verheiratet	44.640	38,8	593	51,4	↑
verwitwet	6.238	5,4	65	5,6	
geschieden	7.733	6,7	71	6,2	
Sonstiges	494	0,4	2	0,2	

Staatsangehörigkeit	%		%		
Hauptwohnungsbevölkerung	115.036	100,0	1.154	100,0	
darunter ...					
Deutsche	90.847	79,0	1.071	92,8	↑↓
Nicht-Deutsche	24.189	21,0	83	7,2	↓

Migrationshintergrund	%		%		
Hauptwohnungsbevölkerung	115.036	100,0	1.154	100,0	
darunter ...					
ohne Migrationshintergrund	71.294	62,0	941	81,5	↑↓
mit Migrationshintergrund	43.742	38,0	215	18,6	↓
darunter...					
Nicht-Deutsche	24.189	21,0	83	7,2	↓
Eingebürgerte	9.509	8,3	68	5,9	
Optionspflichtige	1.241	1,1	2	0,2	
Aussiedler	4.088	3,6	35	3,0	
familiärer Migrationshintergrund	4.715	4,1	26	2,3	

Religionszugehörigkeit	%		%		
Hauptwohnungsbevölkerung	115.036	100,0	1.154	100,0	
darunter ...					
evangelisch	28.978	25,2	455	39,4	↑
römisch-katholisch	28.486	24,8	284	24,6	
sonstige Konfession / konfessionslos	57.572	50,0	416	36,0	↓

Bevölkerungsbewegungen

2021

Geburten	1.076	5	
Sterbefälle	1.154	8	
Zuzüge von außerhalb Erlangens	9.992	41	
Wegzüge nach außerhalb Erlangens	8.978	56	
Dynamik: Zu- und Wegzüge bezogen auf 100 Personen Hauptwohnungsbevölkerung	16,5	8,4	↓

Bezirksdaten wurden aus datenschutzrechtlichen Gründen einer verschobenen Dreierroundung unterzogen (1,2,3=2; 4,5,6=5; 7,8,9=8...).

Stadt Erlangen

Kriegenbrunn

Haushalte

31.12.2021

Haushaltstyp	%		%		
Bevölkerung in Heimen	5.354				
Haushalte insgesamt	58.352	100,0	559	100,0	
darunter ...					
Einpersonenhaushalte	29.215	50,1	215	38,5	↓
(Ehe-)Paare ohne Kind	15.990	27,4	215	38,5	↑
(Ehe-)Paare mit Kind	8.638	14,8	83	14,8	
Alleinerziehendenhaushalte	1.921	3,3	14	2,5	
sonstige Mehrpersonenhaushalte	2.588	4,4	32	5,7	

Familien	%		%		
Haushalte insgesamt	58.352		559		
darunter ...					
Familien	10.559	100,0	95	100,0	
darunter ...					
mit einem Kind	5.124	48,5	47	49,5	
mit zwei Kindern	4.192	39,7	41	43,2	↗
mit drei oder mehr Kindern	1.243	11,8	8	8,4	↘
Anteil der Familien an allen Haushalten		18,1		17,0	

Haushaltsgrößen	%		%		
Haushalte insgesamt	58.352	100,0	559	100,0	
darunter ...					
mit einer Person	29.215	50,1	215	38,5	↓
mit zwei Personen	16.140	27,7	188	33,6	↗
mit drei Personen	6.176	10,6	71	12,7	
mit vier oder mehr Personen	6.821	11,7	83	14,8	↗

Staatsangehörigkeit	%		%		
Haushalte insgesamt	58.352	100,0	559	100,0	
darunter ...					
alle Haushaltsmitglieder mit deutscher Staatsangehörigkeit	44.835	76,8	491	87,8	↑
Haushaltsmitglieder mit deutscher und mit nicht-deutscher Staatsangehörigkeit	3.593	6,2	20	3,6	
alle Haushaltsmitglieder mit nicht-deutscher Staatsangehörigkeit	9.924	17,0	44	7,9	↓

Wohnen

31.12.2021

Wohngebäude	%		%		
Wohngebäude insgesamt	19.503	100,0	377	100,0	
darunter ...					
Ein-/Zweifamilienhäuser	14.309	73,4	353	93,6	↑
Wohnungen in Wohngebäuden	64.506		560		
Wohnungen je Wohngebäude	3,3		1,5		
Räume in Wohngebäuden	243.651		2.828		
Räume je Wohnung	3,8		5,1		
Wohnfläche in Wohngebäuden in m ²	4.796.767		58.244		
Wohnfläche je Wohnung in m ²	74,4		104,0		↑

Bezirksdaten wurden aus datenschutzrechtlichen Gründen einer verschobenen Dreierroundung unterzogen (1,2,3=2; 4,5,6=5; 7,8,9=8...).

Stadt Erlangen

Kriegenbrunn

Wohnen

31.12.2021

Baujahr	%		%		
Wohngebäude insgesamt	19.503	100,0	377	100,0	
darunter mit Baujahr ...					
vor 1919	1.576	8,1	35	9,3	
1919 bis 1948	1.749	9,0	11	2,9	↓
1949 bis 1957	2.011	10,3	8	2,1	↓
1958 bis 1972	5.387	27,6	59	15,6	↓
1973 bis 1982	2.535	13,0	65	17,2	↗
1983 bis 1995	2.145	11,0	173	45,9	↑
ab 1996	4.058	20,8	26	6,9	↓

Soziales

31.12.2021

SGB II - Bezug (Hartz IV)	Quote		Quote	
SGB II - Empfängerinnen und Empfänger	4.256	4,5	17	-
unter 6 Jahre	547	8,7	2	-
6 bis unter 12 Jahre	484	8,4	-	-
12 bis unter 15 Jahre	214	7,4	2	-
15 bis unter 18 Jahre	210	7,4	2	-
18 bis unter 30 Jahre	657	2,9	2	-
30 bis unter 45 Jahre	991	4,0	5	-
45 bis unter 65 Jahre	1.088	3,8	5	-
Deutsche	2.455	3,4	14	-
Nicht-Deutsche	1.801	8,1	2	-
Männer	2.112	4,4	11	-
Frauen	2.142	4,7	5	-
unter 15 Jahre	1.245	8,3	4	-
15 bis u. 65 Jahre	2.946	3,7	14	-

Besonderheiten im Bezirk Kriegenbrunn

- Anteil Wohngebäude mit Baujahr 1983 bis 1995 stark überdurchschnittlich (Bezirk: 46%, Stadt: 11%)
- Wohnungsgrößen deutlich überdurchschnittlich (Bezirk: 104 m², Stadt: 74 m²)
- Anteil Ein-/Zweifamilienhäuser an Wohngebäuden deutlich überdurchschnittlich (Bezirk: 94%, Stadt: 73%)
- Bevölkerung mit Migrationshintergrund unterdurchschnittlich (Bezirk: 19%, Stadt: 38%)
- Konfession: Sonstige bzw. konfessionslos unterdurchschnittlich (Bezirk: 36%, Stadt: 50%)
- Anteil neuere Wohngebäude unterdurchschnittlich (Bezirk: 7%, Stadt: 21%)
- Nicht-Deutsche unterdurchschnittlich (Bezirk: 7%, Stadt: 21%)
- Verheiratete überdurchschnittlich (Bezirk: 51%, Stadt: 39%)
- Anteil Wohngebäude mit Baujahr 1958 bis 1972 unterdurchschnittlich (Bezirk: 16%, Stadt: 28%)
- Ledige unterdurchschnittlich (Bezirk: 37%, Stadt: 49%)
- Einpersonenhaushalte unterdurchschnittlich (Bezirk: 38%, Stadt: 50%)
- Paarhaushalte ohne Kind überdurchschnittlich (Bezirk: 38%, Stadt: 27%)
- Bevölkerungsdynamik gering (Bezirk: 8 Beweg./Einw., Stadt: 16 Beweg./Einw.)
- Bevölkerung im Alter von 65 bis unter 80 Jahre überdurchschnittlich (Bezirk: 19%, Stadt: 12%)

Bezirksdaten wurden aus datenschutzrechtlichen Gründen einer verschobenen Dreierroundung unterzogen (1,2,3=2; 4,5,6=5; 7,8,9=8...).

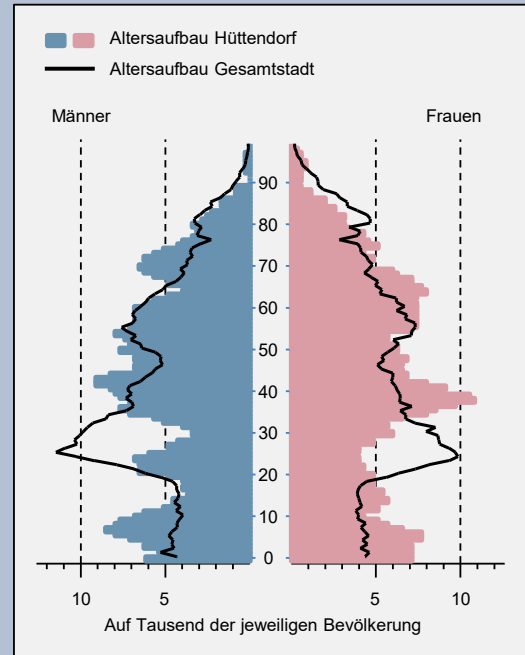
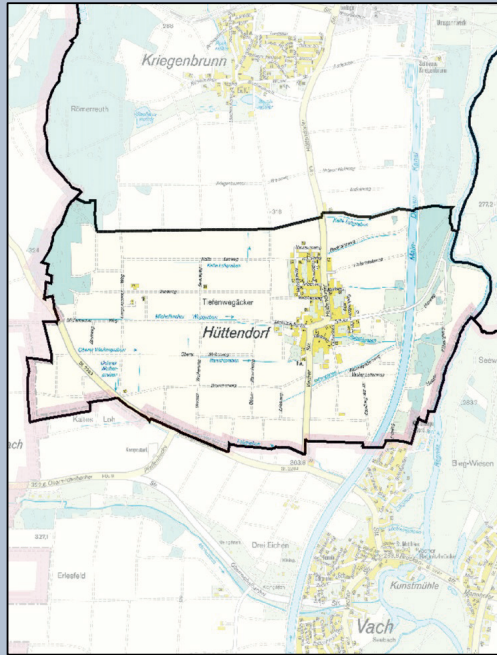

Fläche	4.070.176 m ²
Anteil an der Gesamtfläche	5,3 %
Anteil an der gesamten Hauptwohnbevölkerung	0,6 %
Bevölkerungsdichte	173 Einwohner mit Hauptwohnsitz / km ²

	Stadt Erlangen		Hüttendorf		
Wohnberechtigte		%		%	
Wohnberechtigte insgesamt	128.480	100,0	734	100,0	
darunter ... mit Hauptwohnsitz	115.036	89,5	704	95,9	↕
mit Nebenwohnsitz	13.444	10,5	30	4,1	↕

Hauptwohnbevölkerung

31.12.2021

Alter		%		%	
Hauptwohnbevölkerung	115.036	100,0	704	100,0	
darunter ...					
unter 3 Jahre	3.123	2,7	29	4,1	
3 bis unter 6 Jahre	3.131	2,7	29	4,1	
6 bis unter 10 Jahre	3.926	3,4	41	5,8	
10 bis unter 12 Jahre	1.855	1,6	14	2,0	
12 bis unter 16 Jahre	3.807	3,3	28	4,0	
16 bis unter 18 Jahre	1.917	1,7	11	1,6	
18 bis unter 21 Jahre	3.719	3,2	17	2,4	
21 bis unter 25 Jahre	7.916	6,9	32	4,5	
25 bis unter 27 Jahre	4.765	4,1	14	2,0	
27 bis unter 30 Jahre	6.534	5,7	17	2,4	↘
30 bis unter 35 Jahre	9.544	8,3	35	5,0	↘
35 bis unter 45 Jahre	15.108	13,1	119	16,9	↗
45 bis unter 55 Jahre	13.838	12,0	89	12,6	
55 bis unter 60 Jahre	7.981	6,9	50	7,1	
60 bis unter 65 Jahre	6.789	5,9	44	6,3	
65 bis unter 80 Jahre	13.482	11,7	107	15,2	↗
80 Jahre und älter	7.601	6,6	32	4,5	
Durchschnittsalter	41,5 Jahre		41,3 Jahre		

Bezirksdaten wurden aus datenschutzrechtlichen Gründen einer verschobenen Dreierroundung unterzogen (1,2,3=2; 4,5,6=5; 7,8,9=8...).

Stadt Erlangen

Hüttendorf

Hauptwohnungsbevölkerung

31.12.2021

Geschlecht	%		%	
Hauptwohnungsbevölkerung	115.036	100,0	704	100,0
darunter ...				
männlich	57.574	50,0	344	48,9
weiblich	57.462	50,0	359	51,0

Familienstand	%		%		
Hauptwohnungsbevölkerung	115.036	100,0	704	100,0	
darunter ...					
ledig	55.931	48,6	290	41,2	↓
verheiratet	44.640	38,8	350	49,7	↑
verwitwet	6.238	5,4	35	5,0	
geschieden	7.733	6,7	29	4,1	
Sonstiges	494	0,4	2	0,3	

Staatsangehörigkeit	%		%		
Hauptwohnungsbevölkerung	115.036	100,0	704	100,0	
darunter ...					
Deutsche	90.847	79,0	642	91,2	↑↓
Nicht-Deutsche	24.189	21,0	62	8,8	↓

Migrationshintergrund	%		%		
Hauptwohnungsbevölkerung	115.036	100,0	704	100,0	
darunter ...					
ohne Migrationshintergrund	71.294	62,0	575	81,7	↑↓
mit Migrationshintergrund	43.742	38,0	128	18,2	↓
darunter...					
Nicht-Deutsche	24.189	21,0	62	8,8	↓
Eingebürgerte	9.509	8,3	32	4,5	↓
Optionspflichtige	1.241	1,1		0,0	
Aussiedler	4.088	3,6	20	2,8	
familiärer Migrationshintergrund	4.715	4,1	17	2,4	

Religionszugehörigkeit	%		%		
Hauptwohnungsbevölkerung	115.036	100,0	704	100,0	
darunter ...					
evangelisch	28.978	25,2	329	46,7	↑
römisch-katholisch	28.486	24,8	146	20,7	↓
sonstige Konfession / konfessionslos	57.572	50,0	227	32,2	↓

Bevölkerungsbewegungen

2021

Geburten	1.076	8
Sterbefälle	1.154	5
Zuzüge von außerhalb Erlangens	9.992	59
Wegzüge nach außerhalb Erlangens	8.978	41
Dynamik: Zu- und Wegzüge bezogen auf 100 Personen Hauptwohnungsbevölkerung	16,5	14,2

Bezirksdaten wurden aus datenschutzrechtlichen Gründen einer verschobenen Dreierroundung unterzogen (1,2,3=2; 4,5,6=5; 7,8,9=8...).

Stadt Erlangen

Hüttendorf

Haushalte

31.12.2021

Haushaltstyp	%		%		
Bevölkerung in Heimen	5.354				
Haushalte insgesamt	58.352	100,0	301	100,0	
darunter ...					
Einpersonenhaushalte	29.215	50,1	86	28,6	↓
(Ehe-)Paare ohne Kind	15.990	27,4	122	40,5	↑
(Ehe-)Paare mit Kind	8.638	14,8	74	24,6	↑
Alleinerziehendenhaushalte	1.921	3,3	11	3,7	
sonstige Mehrpersonenhaushalte	2.588	4,4	8	2,7	

Familien	%		%		
Haushalte insgesamt	58.352		301		
darunter ...					
Familien	10.559	100,0	83	100,0	
darunter ...					
mit einem Kind	5.124	48,5	29	34,9	↓
mit zwei Kindern	4.192	39,7	44	53,0	↑
mit drei oder mehr Kindern	1.243	11,8	11	13,3	
Anteil der Familien an allen Haushalten		18,1		27,6	↑

Haushaltsgrößen	%		%		
Haushalte insgesamt	58.352	100,0	301	100,0	
darunter ...					
mit einer Person	29.215	50,1	86	28,6	↓
mit zwei Personen	16.140	27,7	101	33,6	↗
mit drei Personen	6.176	10,6	47	15,6	↗
mit vier oder mehr Personen	6.821	11,7	65	21,6	↑

Staatsangehörigkeit	%		%		
Haushalte insgesamt	58.352	100,0	301	100,0	
darunter ...					
alle Haushaltsmitglieder mit deutscher Staatsangehörigkeit	44.835	76,8	266	88,4	↑
Haushaltsmitglieder mit deutscher und mit nicht-deutscher Staatsangehörigkeit	3.593	6,2	11	3,7	
alle Haushaltsmitglieder mit nicht-deutscher Staatsangehörigkeit	9.924	17,0	23	7,6	↓

Wohnen

31.12.2021

Wohngebäude	%		%		
Wohngebäude insgesamt	19.503	100,0	197	100,0	
darunter ...					
Ein-/Zweifamilienhäuser	14.309	73,4	185	93,9	↑
Wohnungen in Wohngebäuden	64.506		269		
Wohnungen je Wohngebäude	3,3		1,4		
Räume in Wohngebäuden	243.651		1.445		
Räume je Wohnung	3,8		5,4		
Wohnfläche in Wohngebäuden in m ²	4.796.767		31.175		
Wohnfläche je Wohnung in m ²	74,4		115,9		↑

Bezirksdaten wurden aus datenschutzrechtlichen Gründen einer verschobenen Dreierroundung unterzogen (1,2,3=2; 4,5,6=5; 7,8,9=8...).

Stadt Erlangen

Hüttendorf

Wohnen

31.12.2021

Baujahr	%		%		
Wohngebäude insgesamt	19.503	100,0	197	100,0	
darunter mit Baujahr ...					
vor 1919	1.576	8,1	20	10,2	
1919 bis 1948	1.749	9,0	5	2,5	↓
1949 bis 1957	2.011	10,3		0,0	↓
1958 bis 1972	5.387	27,6	23	11,7	↓
1973 bis 1982	2.535	13,0	44	22,3	↑
1983 bis 1995	2.145	11,0	62	31,5	↑
ab 1996	4.058	20,8	44	22,3	

Soziales

31.12.2021

SGB II - Bezug (Hartz IV)	Quote		Quote	
SGB II - Empfängerinnen und Empfänger	4.256	4,5	8	-
unter 6 Jahre	547	8,7	2	-
6 bis unter 12 Jahre	484	8,4	2	-
12 bis unter 15 Jahre	214	7,4	2	-
15 bis unter 18 Jahre	210	7,4		-
18 bis unter 30 Jahre	657	2,9	2	-
30 bis unter 45 Jahre	991	4,0	2	-
45 bis unter 65 Jahre	1.088	3,8	2	-
Deutsche	2.455	3,4	2	-
Nicht-Deutsche	1.801	8,1	5	-
Männer	2.112	4,4	2	-
Frauen	2.142	4,7	5	-
unter 15 Jahre	1.245	8,3	6	-
15 bis u. 65 Jahre	2.946	3,7	6	-

Besonderheiten im Bezirk Hüttendorf

- Wohnungsgrößen sehr stark überdurchschnittlich (Bezirk: 116 m², Stadt: 74 m²)
- Einpersonenhaushalte deutlich unterdurchschnittlich (Bezirk: 29%, Stadt: 50%)
- Anteil Ein-/Zweifamilienhäuser an Wohngebäuden deutlich überdurchschnittlich (Bezirk: 94%, Stadt: 73%)
- Anteil Wohngebäude mit Baujahr 1983 bis 1995 deutlich überdurchschnittlich (Bezirk: 31%, Stadt: 11%)
- Bevölkerung mit Migrationshintergrund unterdurchschnittlich (Bezirk: 18%, Stadt: 38%)
- Konfession: Sonstige bzw. konfessionslos unterdurchschnittlich (Bezirk: 32%, Stadt: 50%)
- Anteil Wohngebäude mit Baujahr 1958 bis 1972 unterdurchschnittlich (Bezirk: 12%, Stadt: 28%)
- Paarhaushalte ohne Kind überdurchschnittlich (Bezirk: 41%, Stadt: 27%)
- Nicht-Deutsche unterdurchschnittlich (Bezirk: 9%, Stadt: 21%)
- Verheiratete überdurchschnittlich (Bezirk: 50%, Stadt: 39%)

Bezirksdaten wurden aus datenschutzrechtlichen Gründen einer verschobenen Dreierroundung unterzogen (1,2,3=2; 4,5,6=5; 7,8,9=8...).

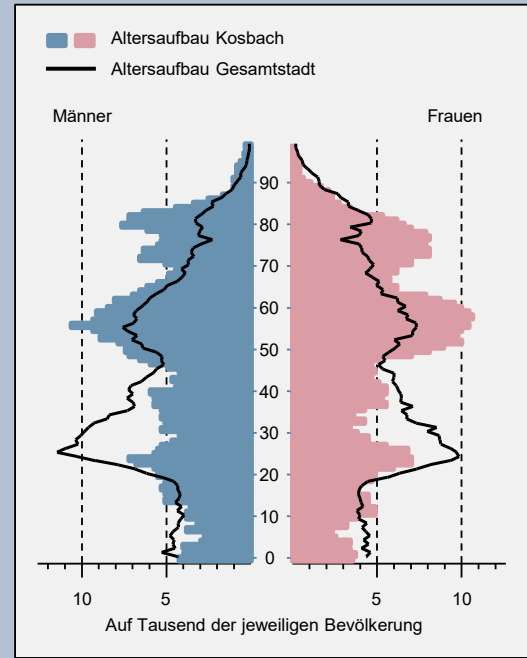
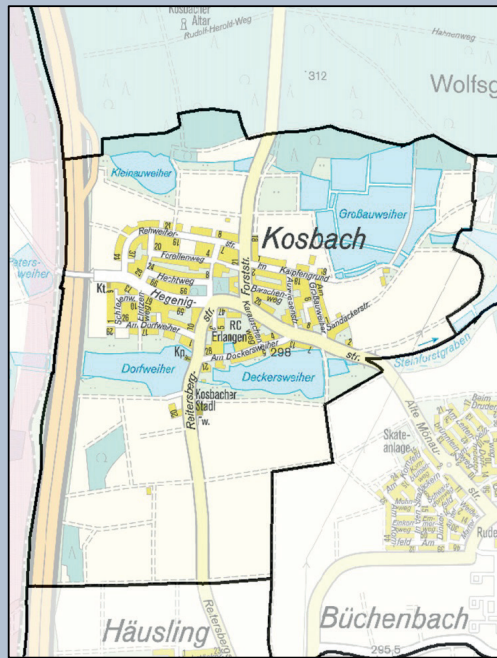
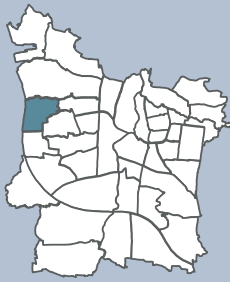

Fläche	1.841.504 m ²
Anteil an der Gesamtfläche	2,4 %
Anteil an der gesamten Hauptwohnbevölkerung	0,8 %
Bevölkerungsdichte	509 Einwohner mit Hauptwohnsitz / km ²

	Stadt Erlangen		Kosbach		
Wohnberechtigte	%		%		
Wohnberechtigte insgesamt	128.480	100,0	992	100,0	
darunter ... mit Hauptwohnsitz	115.036	89,5	938	94,6	↗
mit Nebenwohnsitz	13.444	10,5	54	5,4	↘

Hauptwohnbevölkerung

31.12.2021

Alter	%		%		
Hauptwohnbevölkerung	115.036	100,0	938	100,0	
darunter ... unter 3 Jahre	3.123	2,7	23	2,5	
3 bis unter 6 Jahre	3.131	2,7	14	1,5	
6 bis unter 10 Jahre	3.926	3,4	23	2,5	
10 bis unter 12 Jahre	1.855	1,6	11	1,2	
12 bis unter 16 Jahre	3.807	3,3	34	3,6	
16 bis unter 18 Jahre	1.917	1,7	23	2,5	
18 bis unter 21 Jahre	3.719	3,2	20	2,1	
21 bis unter 25 Jahre	7.916	6,9	50	5,3	
25 bis unter 27 Jahre	4.765	4,1	29	3,1	
27 bis unter 30 Jahre	6.534	5,7	23	2,5	↘
30 bis unter 35 Jahre	9.544	8,3	38	4,1	↘
35 bis unter 45 Jahre	15.108	13,1	95	10,1	↘
45 bis unter 55 Jahre	13.838	12,0	134	14,3	
55 bis unter 60 Jahre	7.981	6,9	89	9,5	
60 bis unter 65 Jahre	6.789	5,9	80	8,5	
65 bis unter 80 Jahre	13.482	11,7	170	18,1	↑
80 Jahre und älter	7.601	6,6	86	9,2	
Durchschnittsalter	41,5 Jahre		48,1 Jahre		↑

Bezirksdaten wurden aus datenschutzrechtlichen Gründen einer verschobenen Dreierroundung unterzogen (1,2,3=2; 4,5,6=5; 7,8,9=8...).

Stadt Erlangen

Kosbach

Hauptwohnungsbevölkerung

31.12.2021

Geschlecht	%		%		
Hauptwohnungsbevölkerung	115.036	100,0	938	100,0	
darunter ...					
männlich	57.574	50,0	464	49,5	
weiblich	57.462	50,0	476	50,7	

Familienstand	%		%		
Hauptwohnungsbevölkerung	115.036	100,0	938	100,0	
darunter ...					
ledig	55.931	48,6	356	38,0	↓
verheiratet	44.640	38,8	464	49,5	↑
verwitwet	6.238	5,4	56	6,0	
geschieden	7.733	6,7	62	6,6	
Sonstiges	494	0,4	2	0,2	

Staatsangehörigkeit	%		%		
Hauptwohnungsbevölkerung	115.036	100,0	938	100,0	
darunter ...					
Deutsche	90.847	79,0	882	94,0	↑↓
Nicht-Deutsche	24.189	21,0	56	6,0	↓

Migrationshintergrund	%		%		
Hauptwohnungsbevölkerung	115.036	100,0	938	100,0	
darunter ...					
ohne Migrationshintergrund	71.294	62,0	779	83,0	↑↓
mit Migrationshintergrund	43.742	38,0	161	17,2	↓
darunter...					
Nicht-Deutsche	24.189	21,0	56	6,0	↓
Eingebürgerte	9.509	8,3	47	5,0	↓
Optionspflichtige	1.241	1,1		0,0	
Aussiedler	4.088	3,6	32	3,4	
familiärer Migrationshintergrund	4.715	4,1	26	2,8	

Religionszugehörigkeit	%		%		
Hauptwohnungsbevölkerung	115.036	100,0	938	100,0	
darunter ...					
evangelisch	28.978	25,2	248	26,4	
römisch-katholisch	28.486	24,8	380	40,5	↑↓
sonstige Konfession / konfessionslos	57.572	50,0	311	33,2	↓

Bevölkerungsbewegungen

2021

Geburten	1.076		5		
Sterbefälle	1.154		8		
Zuzüge von außerhalb Erlangens	9.992		41		
Wegzüge nach außerhalb Erlangens	8.978		29		
Dynamik: Zu- und Wegzüge bezogen auf 100 Personen Hauptwohnungsbevölkerung	16,5		7,5		↓

Bezirksdaten wurden aus datenschutzrechtlichen Gründen einer verschobenen Dreierroundung unterzogen (1,2,3=2; 4,5,6=5; 7,8,9=8...).

Stadt Erlangen

Kosbach

Haushalte

31.12.2021

Haushaltstyp	%		%		
Bevölkerung in Heimen	5.354		14		
Haushalte insgesamt	58.352	100,0	433	100,0	
darunter ...					
Einpersonenhaushalte	29.215	50,1	152	35,1	↓
(Ehe-)Paare ohne Kind	15.990	27,4	182	42,0	↑
(Ehe-)Paare mit Kind	8.638	14,8	56	12,9	
Alleinerziehendenhaushalte	1.921	3,3	20	4,6	
sonstige Mehrpersonenhaushalte	2.588	4,4	23	5,3	

Familien	%		%		
Haushalte insgesamt	58.352		433		
darunter ...					
Familien	10.559	100,0	77	100,0	
darunter ...					
mit einem Kind	5.124	48,5	41	53,2	↗
mit zwei Kindern	4.192	39,7	26	33,8	↘
mit drei oder mehr Kindern	1.243	11,8	11	14,3	
Anteil der Familien an allen Haushalten		18,1		17,8	

Haushaltsgrößen	%		%		
Haushalte insgesamt	58.352	100,0	433	100,0	
darunter ...					
mit einer Person	29.215	50,1	152	35,1	↓
mit zwei Personen	16.140	27,7	155	35,8	↑
mit drei Personen	6.176	10,6	71	16,4	↗
mit vier oder mehr Personen	6.821	11,7	56	12,9	

Staatsangehörigkeit	%		%		
Haushalte insgesamt	58.352	100,0	433	100,0	
darunter ...					
alle Haushaltsmitglieder mit deutscher Staatsangehörigkeit	44.835	76,8	392	90,5	↑
Haushaltsmitglieder mit deutscher und mit nicht-deutscher Staatsangehörigkeit	3.593	6,2	23	5,3	
alle Haushaltsmitglieder mit nicht-deutscher Staatsangehörigkeit	9.924	17,0	20	4,6	↓

Wohnen

31.12.2021

Wohngebäude	%		%		
Wohngebäude insgesamt	19.503	100,0	281	100,0	
darunter ...					
Ein-/Zweifamilienhäuser	14.309	73,4	257	91,5	↑
Wohnungen in Wohngebäuden	64.506		413		
Wohnungen je Wohngebäude	3,3		1,5		
Räume in Wohngebäuden	243.651		2.252		
Räume je Wohnung	3,8		5,5		
Wohnfläche in Wohngebäuden in m ²	4.796.767		47.318		
Wohnfläche je Wohnung in m ²	74,4		114,6		↑

Bezirksdaten wurden aus datenschutzrechtlichen Gründen einer verschobenen Dreierroundung unterzogen (1,2,3=2; 4,5,6=5; 7,8,9=8...).

Stadt Erlangen

Kosbach

Wohnen

31.12.2021

Baujahr	%		%		
Wohngebäude insgesamt	19.503	100,0	281	100,0	
darunter mit Baujahr ...					
vor 1919	1.576	8,1	11	3,9	↘
1919 bis 1948	1.749	9,0	2	0,7	↘
1949 bis 1957	2.011	10,3	8	2,8	↘
1958 bis 1972	5.387	27,6	50	17,8	↘
1973 bis 1982	2.535	13,0	128	45,6	↑
1983 bis 1995	2.145	11,0	35	12,5	
ab 1996	4.058	20,8	47	16,7	↘

Soziales

31.12.2021

SGB II - Bezug (Hartz IV)	Quote		Quote	
SGB II - Empfängerinnen und Empfänger	4.256	4,5	5	-
unter 6 Jahre	547	8,7	2	-
6 bis unter 12 Jahre	484	8,4		-
12 bis unter 15 Jahre	214	7,4	2	-
15 bis unter 18 Jahre	210	7,4	2	-
18 bis unter 30 Jahre	657	2,9		-
30 bis unter 45 Jahre	991	4,0	2	-
45 bis unter 65 Jahre	1.088	3,8	2	-
Deutsche	2.455	3,4	5	-
Nicht-Deutsche	1.801	8,1		-
Männer	2.112	4,4	2	-
Frauen	2.142	4,7	5	-
unter 15 Jahre	1.245	8,3	4	-
15 bis u. 65 Jahre	2.946	3,7	6	-

Besonderheiten im Bezirk Kosbach

- Wohnungsgrößen sehr stark überdurchschnittlich (Bezirk: 115 m², Stadt: 74 m²)
- Anteil Wohngebäude mit Baujahr 1973 bis 1982 stark überdurchschnittlich (Bezirk: 46%, Stadt: 13%)
- Bevölkerung mit Migrationshintergrund deutlich unterdurchschnittlich (Bezirk: 17%, Stadt: 38%)
- Anteil Ein-/Zweifamilienhäuser an Wohngebäuden überdurchschnittlich (Bezirk: 91%, Stadt: 73%)
- Konfession: Sonstige bzw. konfessionslos unterdurchschnittlich (Bezirk: 33%, Stadt: 50%)
- Nicht-Deutsche unterdurchschnittlich (Bezirk: 6%, Stadt: 21%)
- Einpersonenhaushalte unterdurchschnittlich (Bezirk: 35%, Stadt: 50%)
- Paarhaushalte ohne Kind überdurchschnittlich (Bezirk: 42%, Stadt: 27%)
- Haushalte mit allein nicht-deutschen Haushaltsmitgliedern unterdurchschnittlich (Bezirk: 5%, Stadt: 17%)
- Ledige unterdurchschnittlich (Bezirk: 38%, Stadt: 49%)
- Verheiratete überdurchschnittlich (Bezirk: 49%, Stadt: 39%)
- Bevölkerungsdynamik gering (Bezirk: 7 Beweg./Einw., Stadt: 16 Beweg./Einw.)
- Durchschnittsalter sehr hoch (Bezirk: 48 Jahre, Stadt: 42 Jahre)
- Bevölkerung im Alter von 65 bis unter 80 Jahre überdurchschnittlich (Bezirk: 18%, Stadt: 12%)

Bezirksdaten wurden aus datenschutzrechtlichen Gründen einer verschobenen Dreierroundung unterzogen (1,2,3=2; 4,5,6=5; 7,8,9=8...).

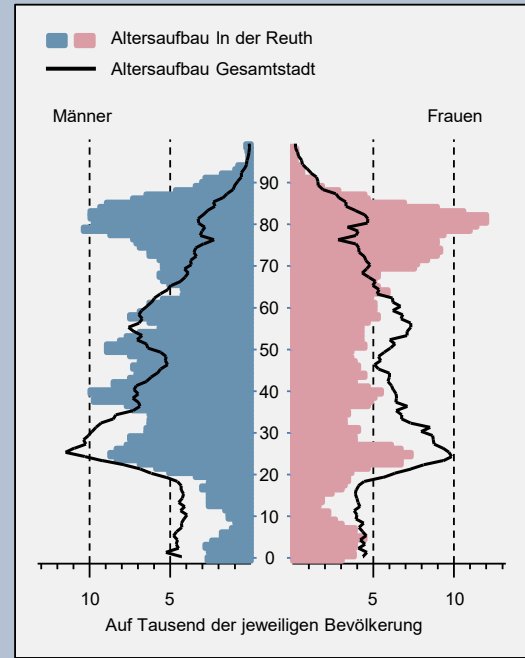
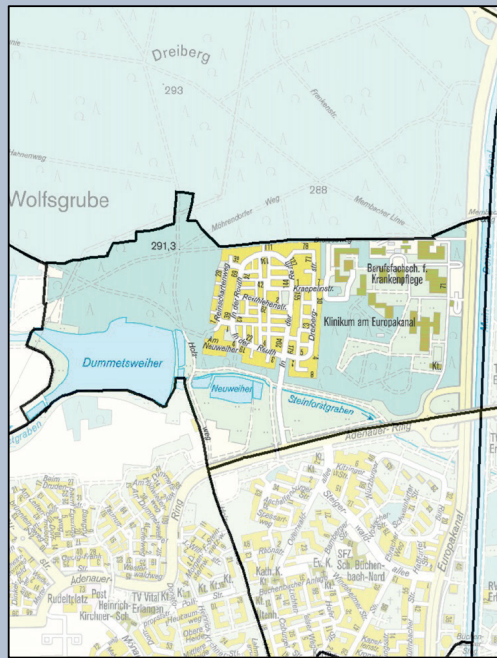

Fläche	1.225.857 m ²
Anteil an der Gesamtfläche	1,6 %
Anteil an der gesamten Hauptwohnbevölkerung	0,9 %
Bevölkerungsdichte	802 Einwohner mit Hauptwohnsitz / km ²

	Stadt Erlangen		In der Reuth	
Wohnberechtigte	%		%	
Wohnberechtigte insgesamt	128.480	100,0	1.106	100,0
darunter ... mit Hauptwohnsitz	115.036	89,5	983	88,9
mit Nebenwohnsitz	13.444	10,5	123	11,1

Hauptwohnbevölkerung

31.12.2021

Alter	%		%		
Hauptwohnbevölkerung	115.036	100,0	983	100,0	
darunter ... unter 3 Jahre	3.123	2,7	17	1,7	
3 bis unter 6 Jahre	3.131	2,7	23	2,3	
6 bis unter 10 Jahre	3.926	3,4	17	1,7	
10 bis unter 12 Jahre	1.855	1,6	5	0,5	
12 bis unter 16 Jahre	3.807	3,3	16	1,6	
16 bis unter 18 Jahre	1.917	1,7	8	0,8	
18 bis unter 21 Jahre	3.719	3,2	20	2,0	
21 bis unter 25 Jahre	7.916	6,9	44	4,5	
25 bis unter 27 Jahre	4.765	4,1	35	3,6	
27 bis unter 30 Jahre	6.534	5,7	35	3,6	
30 bis unter 35 Jahre	9.544	8,3	47	4,8	↘
35 bis unter 45 Jahre	15.108	13,1	122	12,4	
45 bis unter 55 Jahre	13.838	12,0	113	11,5	
55 bis unter 60 Jahre	7.981	6,9	53	5,4	
60 bis unter 65 Jahre	6.789	5,9	50	5,1	
65 bis unter 80 Jahre	13.482	11,7	200	20,3	↑
80 Jahre und älter	7.601	6,6	176	17,9	↑
Durchschnittsalter	41,5 Jahre		52,2 Jahre		↑

Bezirksdaten wurden aus datenschutzrechtlichen Gründen einer verschobenen Dreierroundung unterzogen (1,2,3=2; 4,5,6=5; 7,8,9=8...).

Stadt Erlangen

In der Reuth

Hauptwohnungsbevölkerung

31.12.2021

Geschlecht	%		%		
Hauptwohnungsbevölkerung	115.036	100,0	983	100,0	
darunter ...					
männlich	57.574	50,0	533	54,2	↗
weiblich	57.462	50,0	449	45,7	↘

Familienstand	%		%		
Hauptwohnungsbevölkerung	115.036	100,0	983	100,0	
darunter ...					
ledig	55.931	48,6	362	36,8	↓
verheiratet	44.640	38,8	482	49,0	↑
verwitwet	6.238	5,4	86	8,7	↗
geschieden	7.733	6,7	47	4,8	
Sonstiges	494	0,4	2	0,2	

Staatsangehörigkeit	%		%		
Hauptwohnungsbevölkerung	115.036	100,0	983	100,0	
darunter ...					
Deutsche	90.847	79,0	825	83,9	↗
Nicht-Deutsche	24.189	21,0	158	16,1	↘

Migrationshintergrund	%		%		
Hauptwohnungsbevölkerung	115.036	100,0	983	100,0	
darunter ...					
ohne Migrationshintergrund	71.294	62,0	644	65,5	↗
mit Migrationshintergrund	43.742	38,0	338	34,4	↘
darunter...					
Nicht-Deutsche	24.189	21,0	158	16,1	↘
Eingebürgerte	9.509	8,3	83	8,4	
Optionspflichtige	1.241	1,1	2	0,2	
Aussiedler	4.088	3,6	65	6,6	↗
familiärer Migrationshintergrund	4.715	4,1	29	3,0	

Religionszugehörigkeit	%		%		
Hauptwohnungsbevölkerung	115.036	100,0	983	100,0	
darunter ...					
evangelisch	28.978	25,2	302	30,7	↗
römisch-katholisch	28.486	24,8	248	25,2	
sonstige Konfession / konfessionslos	57.572	50,0	431	43,8	↓

Bevölkerungsbewegungen

2021

Geburten	1.076	5	
Sterbefälle	1.154	17	
Zuzüge von außerhalb Erlangens	9.992	119	
Wegzüge nach außerhalb Erlangens	8.978	95	
Dynamik: Zu- und Wegzüge bezogen auf 100 Personen Hauptwohnungsbevölkerung	16,5	21,8	↗

Bezirksdaten wurden aus datenschutzrechtlichen Gründen einer verschobenen Dreierroundung unterzogen (1,2,3=2; 4,5,6=5; 7,8,9=8...).

Stadt Erlangen

In der Reuth

Haushalte

31.12.2021

Haushaltstyp	%		%		
Bevölkerung in Heimen	5.354		125		
Haushalte insgesamt	58.352	100,0	460	100,0	
darunter ...					
Einpersonenhaushalte	29.215	50,1	194	42,2	↓
(Ehe-)Paare ohne Kind	15.990	27,4	194	42,2	↑
(Ehe-)Paare mit Kind	8.638	14,8	53	11,5	↘
Alleinerziehendenhaushalte	1.921	3,3	2	0,4	
sonstige Mehrpersonenhaushalte	2.588	4,4	17	3,7	

Familien	%		%		
Haushalte insgesamt	58.352		460		
darunter ...					
Familien	10.559	100,0	56	100,0	
darunter ... mit einem Kind	5.124	48,5	26	46,4	
mit zwei Kindern	4.192	39,7	23	41,1	
mit drei oder mehr Kindern	1.243	11,8	5	8,9	
Anteil der Familien an allen Haushalten		18,1		12,2	↘

Haushaltsgrößen	%		%		
Haushalte insgesamt	58.352	100,0	460	100,0	
darunter ...					
mit einer Person	29.215	50,1	194	42,2	↓
mit zwei Personen	16.140	27,7	188	40,9	↑
mit drei Personen	6.176	10,6	41	8,9	
mit vier oder mehr Personen	6.821	11,7	38	8,3	↘

Staatsangehörigkeit	%		%		
Haushalte insgesamt	58.352	100,0	460	100,0	
darunter ...					
alle Haushaltsmitglieder mit deutscher Staatsangehörigkeit	44.835	76,8	380	82,6	↗
Haushaltsmitglieder mit deutscher und mit nicht-deutscher Staatsangehörigkeit	3.593	6,2	17	3,7	
alle Haushaltsmitglieder mit nicht-deutscher Staatsangehörigkeit	9.924	17,0	65	14,1	

Wohnen

31.12.2021

Wohngebäude	%		%		
Wohngebäude insgesamt	19.503	100,0	353	100,0	
darunter ... Ein-/Zweifamilienhäuser	14.309	73,4	338	95,8	↑
Wohnungen in Wohngebäuden	64.506		524		
Wohnungen je Wohngebäude	3,3		1,5		
Räume in Wohngebäuden	243.651		2.567		
Räume je Wohnung	3,8		4,9		
Wohnfläche in Wohngebäuden in m ²	4.796.767		54.092		
Wohnfläche je Wohnung in m ²	74,4		103,2		↑

Bezirksdaten wurden aus datenschutzrechtlichen Gründen einer verschobenen Dreierroundung unterzogen (1,2,3=2; 4,5,6=5; 7,8,9=8...).

Stadt Erlangen

In der Reuth

Wohnen

31.12.2021

Baujahr	%		%		
Wohngebäude insgesamt	19.503	100,0	353	100,0	
darunter mit Baujahr ...					
vor 1919	1.576	8,1		0,0	↓
1919 bis 1948	1.749	9,0	2	0,6	↓
1949 bis 1957	2.011	10,3	2	0,6	↓
1958 bis 1972	5.387	27,6	2	0,6	↓
1973 bis 1982	2.535	13,0	269	76,2	↑
1983 bis 1995	2.145	11,0	62	17,6	↑
ab 1996	4.058	20,8	17	4,8	↓

Soziales

31.12.2021

SGB II - Bezug (Hartz IV)	Quote		Quote	
SGB II - Empfängerinnen und Empfänger	4.256	4,5	8	-
unter 6 Jahre	547	8,7	2	-
6 bis unter 12 Jahre	484	8,4		-
12 bis unter 15 Jahre	214	7,4	2	-
15 bis unter 18 Jahre	210	7,4		-
18 bis unter 30 Jahre	657	2,9		-
30 bis unter 45 Jahre	991	4,0	5	-
45 bis unter 65 Jahre	1.088	3,8	2	-
Deutsche	2.455	3,4	2	-
Nicht-Deutsche	1.801	8,1	5	-
Männer	2.112	4,4	2	-
Frauen	2.142	4,7	5	-
unter 15 Jahre	1.245	8,3	4	-
15 bis u. 65 Jahre	2.946	3,7	7	-

Besonderheiten im Bezirk In der Reuth

- Anteil Wohngebäude mit Baujahr 1973 bis 1982 extrem überdurchschnittlich (Bezirk: 76%, Stadt: 13%)
- Wohnungsgrößen deutlich überdurchschnittlich (Bezirk: 103 m², Stadt: 74 m²)
- Anteil Ein-/Zweifamilienhäuser an Wohngebäuden deutlich überdurchschnittlich (Bezirk: 96%, Stadt: 73%)
- Anteil neuere Wohngebäude unterdurchschnittlich (Bezirk: 5%, Stadt: 21%)
- Paarhaushalte ohne Kind überdurchschnittlich (Bezirk: 42%, Stadt: 27%)
- Ledige unterdurchschnittlich (Bezirk: 37%, Stadt: 49%)
- Bevölkerung ab 80 Jahren überdurchschnittlich (Bezirk: 18%, Stadt: 7%)
- Durchschnittsalter sehr hoch (Bezirk: 52 Jahre, Stadt: 42 Jahre)
- Verheiratete überdurchschnittlich (Bezirk: 49%, Stadt: 39%)
- Bevölkerung im Alter von 65 bis unter 80 Jahre überdurchschnittlich (Bezirk: 20%, Stadt: 12%)
- Bevölkerungsdynamik hoch (Bezirk: 22 Beweg./Einw., Stadt: 16 Beweg./Einw.)

Bezirksdaten wurden aus datenschutzrechtlichen Gründen einer verschobenen Dreierroundung unterzogen (1,2,3=2; 4,5,6=5; 7,8,9=8...).

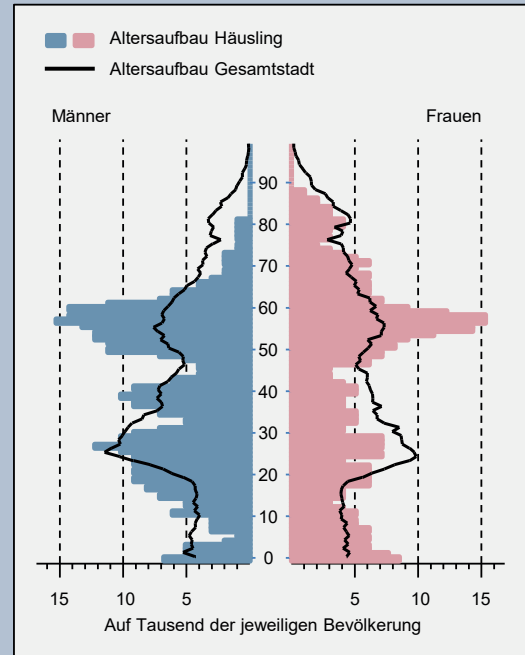
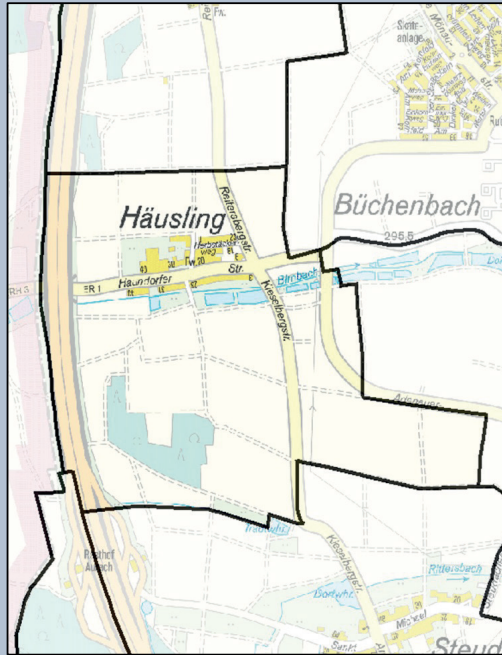

Fläche	1.334.745 m ²
Anteil an der Gesamtfläche	1,7 %
Anteil an der gesamten Hauptwohnbevölkerung	0,2 %
Bevölkerungsdichte	148 Einwohner mit Hauptwohnsitz / km ²

	Stadt Erlangen		Häusling		
Wohnberechtigte	%		%		
Wohnberechtigte insgesamt	128.480	100,0	209	100,0	
darunter ... mit Hauptwohnsitz	115.036	89,5	197	94,3	↗
mit Nebenwohnsitz	13.444	10,5	12	5,7	↘

Hauptwohnbevölkerung

31.12.2021

Alter	%		%		
Hauptwohnbevölkerung	115.036	100,0	197	100,0	
darunter ... unter 3 Jahre	3.123	2,7	8	4,1	
3 bis unter 6 Jahre	3.131	2,7	5	2,5	
6 bis unter 10 Jahre	3.926	3,4	8	4,1	
10 bis unter 12 Jahre	1.855	1,6	2	1,0	
12 bis unter 16 Jahre	3.807	3,3	7	3,6	
16 bis unter 18 Jahre	1.917	1,7	5	2,5	
18 bis unter 21 Jahre	3.719	3,2	8	4,1	
21 bis unter 25 Jahre	7.916	6,9	11	5,6	
25 bis unter 27 Jahre	4.765	4,1	5	2,5	
27 bis unter 30 Jahre	6.534	5,7	14	7,1	
30 bis unter 35 Jahre	9.544	8,3	8	4,1	↘
35 bis unter 45 Jahre	15.108	13,1	23	11,7	
45 bis unter 55 Jahre	13.838	12,0	26	13,2	
55 bis unter 60 Jahre	7.981	6,9	29	14,7	↗
60 bis unter 65 Jahre	6.789	5,9	14	7,1	
65 bis unter 80 Jahre	13.482	11,7	17	8,6	↘
80 Jahre und älter	7.601	6,6	5	2,5	↘
Durchschnittsalter	41,5 Jahre		40,4 Jahre		

Bezirksdaten wurden aus datenschutzrechtlichen Gründen einer verschobenen Dreierroundung unterzogen (1,2,3=2; 4,5,6=5; 7,8,9=8...).

Stadt Erlangen

Häusling

Hauptwohnungsbevölkerung

31.12.2021

Geschlecht	%		%		
Hauptwohnungsbevölkerung	115.036	100,0	197	100,0	
darunter ...					
männlich	57.574	50,0	101	51,3	
weiblich	57.462	50,0	95	48,2	

Familienstand	%		%		
Hauptwohnungsbevölkerung	115.036	100,0	197	100,0	
darunter ...					
ledig	55.931	48,6	86	43,7	↘
verheiratet	44.640	38,8	89	45,2	↑
verwitwet	6.238	5,4	14	7,1	
geschieden	7.733	6,7	8	4,1	
Sonstiges	494	0,4	2	1,0	

Staatsangehörigkeit	%		%		
Hauptwohnungsbevölkerung	115.036	100,0	197	100,0	
darunter ...					
Deutsche	90.847	79,0	177	89,8	↕
Nicht-Deutsche	24.189	21,0	20	10,2	↕

Migrationshintergrund	%		%		
Hauptwohnungsbevölkerung	115.036	100,0	197	100,0	
darunter ...					
ohne Migrationshintergrund	71.294	62,0	155	78,7	↕
mit Migrationshintergrund	43.742	38,0	41	20,8	↕
darunter...					
Nicht-Deutsche	24.189	21,0	20	10,2	↘
Eingebürgerte	9.509	8,3	8	4,1	↘
Optionspflichtige	1.241	1,1		0,0	
Aussiedler	4.088	3,6	5	2,5	
familiärer Migrationshintergrund	4.715	4,1	11	5,6	

Religionszugehörigkeit	%		%		
Hauptwohnungsbevölkerung	115.036	100,0	197	100,0	
darunter ...					
evangelisch	28.978	25,2	32	16,2	↘
römisch-katholisch	28.486	24,8	89	45,2	↕
sonstige Konfession / konfessionslos	57.572	50,0	74	37,6	↘

Bevölkerungsbewegungen

2021

Geburten	1.076		2		
Sterbefälle	1.154		2		
Zuzüge von außerhalb Erlangens	9.992		2		
Wegzüge nach außerhalb Erlangens	8.978		11		
Dynamik: Zu- und Wegzüge bezogen auf 100 Personen Hauptwohnungsbevölkerung	16,5		6,6		↘

Bezirksdaten wurden aus datenschutzrechtlichen Gründen einer verschobenen Dreierroundung unterzogen (1,2,3=2; 4,5,6=5; 7,8,9=8...).

Stadt Erlangen

Häusling

Haushalte

31.12.2021

Haushaltstyp	%		%		
Bevölkerung in Heimen	5.354				
Haushalte insgesamt	58.352	100,0	85	100,0	
darunter ...					
Einpersonenhaushalte	29.215	50,1	26	30,6	↓
(Ehe-)Paare ohne Kind	15.990	27,4	29	34,1	↑
(Ehe-)Paare mit Kind	8.638	14,8	17	20,0	↔
Alleinerziehendenhaushalte	1.921	3,3	2	2,4	
sonstige Mehrpersonenhaushalte	2.588	4,4	11	12,9	↑

Familien	%		%		
Haushalte insgesamt	58.352		85		
darunter ...					
Familien	10.559	100,0	20	100,0	
darunter ...					
mit einem Kind	5.124	48,5	8	-	
mit zwei Kindern	4.192	39,7	11	-	
mit drei oder mehr Kindern	1.243	11,8	2	-	
Anteil der Familien an allen Haushalten		18,1		23,5	↔

Haushaltsgrößen	%		%		
Haushalte insgesamt	58.352	100,0	85	100,0	
darunter ...					
mit einer Person	29.215	50,1	26	30,6	↓
mit zwei Personen	16.140	27,7	29	34,1	↑
mit drei Personen	6.176	10,6	11	12,9	
mit vier oder mehr Personen	6.821	11,7	20	23,5	↑

Staatsangehörigkeit	%		%		
Haushalte insgesamt	58.352	100,0	85	100,0	
darunter ...					
alle Haushaltsmitglieder mit deutscher Staatsangehörigkeit	44.835	76,8	71	83,5	↑
Haushaltsmitglieder mit deutscher und mit nicht-deutscher Staatsangehörigkeit	3.593	6,2	5	5,9	
alle Haushaltsmitglieder mit nicht-deutscher Staatsangehörigkeit	9.924	17,0	11	12,9	↘

Wohnen

31.12.2021

Wohngebäude	%		%		
Wohngebäude insgesamt	19.503	100,0	59	100,0	
darunter ...					
Ein-/Zweifamilienhäuser	14.309	73,4	56	94,9	↑
Wohnungen in Wohngebäuden	64.506		80		
Wohnungen je Wohngebäude	3,3		1,4		
Räume in Wohngebäuden	243.651		431		
Räume je Wohnung	3,8		5,4		
Wohnfläche in Wohngebäuden in m ²	4.796.767		9.437		
Wohnfläche je Wohnung in m ²	74,4		118,0		↑

Bezirksdaten wurden aus datenschutzrechtlichen Gründen einer verschobenen Dreierroundung unterzogen (1,2,3=2; 4,5,6=5; 7,8,9=8...).

Stadt Erlangen

Häusling

Wohnen

31.12.2021

Baujahr	%		%		
Wohngebäude insgesamt	19.503	100,0	59	100,0	
darunter mit Baujahr ...					
vor 1919	1.576	8,1	2	3,4	↘
1919 bis 1948	1.749	9,0	2	3,4	↘
1949 bis 1957	2.011	10,3	2	3,4	↘
1958 bis 1972	5.387	27,6	5	8,5	↘
1973 bis 1982	2.535	13,0	23	39,0	↑
1983 bis 1995	2.145	11,0	8	13,6	
ab 1996	4.058	20,8	20	33,9	↑

Soziales

31.12.2021

SGB II - Bezug (Hartz IV)	Quote		Quote
SGB II - Empfängerinnen und Empfänger	4.256	4,5	-
unter 6 Jahre	547	8,7	-
6 bis unter 12 Jahre	484	8,4	-
12 bis unter 15 Jahre	214	7,4	-
15 bis unter 18 Jahre	210	7,4	-
18 bis unter 30 Jahre	657	2,9	-
30 bis unter 45 Jahre	991	4,0	-
45 bis unter 65 Jahre	1.088	3,8	-
Deutsche	2.455	3,4	-
Nicht-Deutsche	1.801	8,1	-
Männer	2.112	4,4	-
Frauen	2.142	4,7	-
unter 15 Jahre	1.245	8,3	-
15 bis u. 65 Jahre	2.946	3,7	-

Besonderheiten im Bezirk Häusling

- Wohnungsgrößen sehr stark überdurchschnittlich (Bezirk: 118 m², Stadt: 74 m²)
- Anteil Wohngebäude mit Baujahr 1973 bis 1982 deutlich überdurchschnittlich (Bezirk: 39%, Stadt: 13%)
- Anteil Ein-/Zweifamilienhäuser an Wohngebäuden deutlich überdurchschnittlich (Bezirk: 95%, Stadt: 73%)
- Einpersonenhaushalte unterdurchschnittlich (Bezirk: 31%, Stadt: 50%)
- Anteil Wohngebäude mit Baujahr 1958 bis 1972 unterdurchschnittlich (Bezirk: 8%, Stadt: 28%)
- Bevölkerung mit Migrationshintergrund unterdurchschnittlich (Bezirk: 21%, Stadt: 38%)
- Anteil neuere Wohngebäude überdurchschnittlich (Bezirk: 34%, Stadt: 21%)
- Konfession: Sonstige bzw. konfessionslos unterdurchschnittlich (Bezirk: 38%, Stadt: 50%)
- Große Haushalte überdurchschnittlich (Bezirk: 24%, Stadt: 12%)
- Nicht-Deutsche unterdurchschnittlich (Bezirk: 10%, Stadt: 21%)
- Bevölkerungsdynamik gering (Bezirk: 7 Beweg./Einw., Stadt: 16 Beweg./Einw.)
- Bevölkerung im Alter von 55 bis unter 60 Jahre überdurchschnittlich (Bezirk: 15%, Stadt: 7%)

Bezirksdaten wurden aus datenschutzrechtlichen Gründen einer verschobenen Dreierroundung unterzogen (1,2,3=2; 4,5,6=5; 7,8,9=8...).

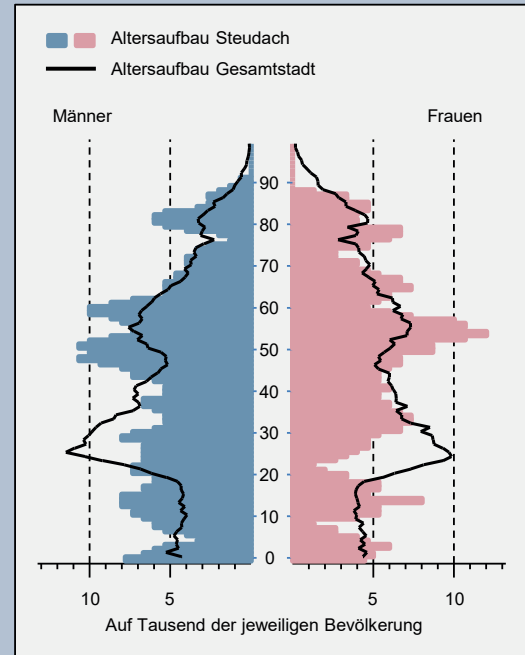
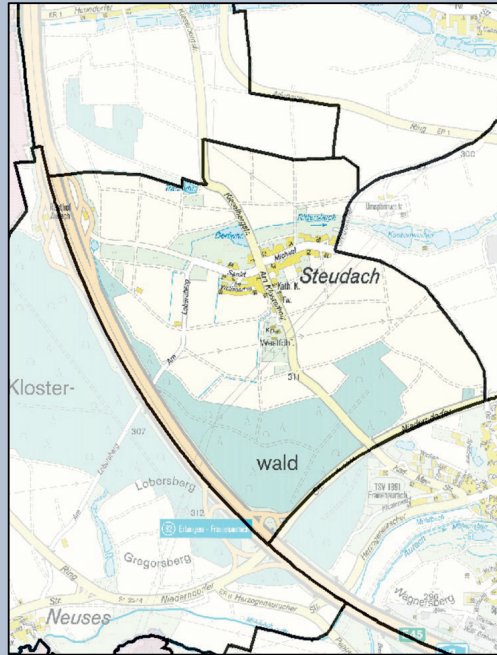

Fläche	2.366.783 m ²
Anteil an der Gesamtfläche	3,1 %
Anteil an der gesamten Hauptwohnbevölkerung	0,3 %
Bevölkerungsdichte	126 Einwohner mit Hauptwohnsitz / km ²

	Stadt Erlangen		Steudach		
Wohnberechtigte		%		%	
Wohnberechtigte insgesamt	128.480	100,0	311	100,0	
darunter ... mit Hauptwohnsitz	115.036	89,5	299	96,1	↑
mit Nebenwohnsitz	13.444	10,5	12	3,9	↓

Hauptwohnbevölkerung

31.12.2021

Alter	%		%		
Hauptwohnbevölkerung	115.036	100,0	299	100,0	
darunter ... unter 3 Jahre	3.123	2,7	11	3,7	
3 bis unter 6 Jahre	3.131	2,7	8	2,7	
6 bis unter 10 Jahre	3.926	3,4	11	3,7	
10 bis unter 12 Jahre	1.855	1,6	2	0,7	
12 bis unter 16 Jahre	3.807	3,3	19	6,4	↗
16 bis unter 18 Jahre	1.917	1,7	8	2,7	
18 bis unter 21 Jahre	3.719	3,2	11	3,7	
21 bis unter 25 Jahre	7.916	6,9	11	3,7	↘
25 bis unter 27 Jahre	4.765	4,1	5	1,7	
27 bis unter 30 Jahre	6.534	5,7	11	3,7	
30 bis unter 35 Jahre	9.544	8,3	17	5,7	
35 bis unter 45 Jahre	15.108	13,1	32	10,7	
45 bis unter 55 Jahre	13.838	12,0	50	16,7	↗
55 bis unter 60 Jahre	7.981	6,9	26	8,7	
60 bis unter 65 Jahre	6.789	5,9	20	6,7	
65 bis unter 80 Jahre	13.482	11,7	38	12,7	
80 Jahre und älter	7.601	6,6	23	7,7	
Durchschnittsalter	41,5 Jahre		43,2 Jahre		

Bezirksdaten wurden aus datenschutzrechtlichen Gründen einer verschobenen Dreierroundung unterzogen (1,2,3=2; 4,5,6=5; 7,8,9=8...).

Stadt Erlangen

Steudach

Hauptwohnungsbevölkerung

31.12.2021

Geschlecht	%		%		
Hauptwohnungsbevölkerung	115.036	100,0	299	100,0	
darunter ...					
männlich	57.574	50,0	161	53,8	↗
weiblich	57.462	50,0	137	45,8	↘

Familienstand	%		%		
Hauptwohnungsbevölkerung	115.036	100,0	299	100,0	
darunter ...					
ledig	55.931	48,6	128	42,8	↘
verheiratet	44.640	38,8	143	47,8	↑
verwitwet	6.238	5,4	14	4,7	
geschieden	7.733	6,7	17	5,7	
Sonstiges	494	0,4		0,0	

Staatsangehörigkeit	%		%		
Hauptwohnungsbevölkerung	115.036	100,0	299	100,0	
darunter ...					
Deutsche	90.847	79,0	282	94,3	↕
Nicht-Deutsche	24.189	21,0	17	5,7	↕

Migrationshintergrund	%		%		
Hauptwohnungsbevölkerung	115.036	100,0	299	100,0	
darunter ...					
ohne Migrationshintergrund	71.294	62,0	245	81,9	↕
mit Migrationshintergrund	43.742	38,0	53	17,7	↕
darunter...					
Nicht-Deutsche	24.189	21,0	17	5,7	↓
Eingebürgerte	9.509	8,3	17	5,7	
Optionspflichtige	1.241	1,1		0,0	
Aussiedler	4.088	3,6	8	2,7	
familiärer Migrationshintergrund	4.715	4,1	14	4,7	

Religionszugehörigkeit	%		%		
Hauptwohnungsbevölkerung	115.036	100,0	299	100,0	
darunter ...					
evangelisch	28.978	25,2	50	16,7	↓
römisch-katholisch	28.486	24,8	155	51,8	↕
sonstige Konfession / konfessionslos	57.572	50,0	95	31,8	↓

Bevölkerungsbewegungen

2021

Geburten	1.076		2		
Sterbefälle	1.154		2		
Zuzüge von außerhalb Erlangens	9.992		8		
Wegzüge nach außerhalb Erlangens	8.978		11		
Dynamik: Zu- und Wegzüge bezogen auf 100 Personen Hauptwohnungsbevölkerung	16,5		6,4		↓

Bezirksdaten wurden aus datenschutzrechtlichen Gründen einer verschobenen Dreierroundung unterzogen (1,2,3=2; 4,5,6=5; 7,8,9=8...).

Stadt Erlangen

Steudach

Haushalte

31.12.2021

Haushaltstyp	%		%		
Bevölkerung in Heimen	5.354				
Haushalte insgesamt	58.352	100,0	133	100,0	
darunter ...					
Einpersonenhaushalte	29.215	50,1	44	33,1	↓
(Ehe-)Paare ohne Kind	15.990	27,4	44	33,1	↔
(Ehe-)Paare mit Kind	8.638	14,8	32	24,1	↑
Alleinerziehendenhaushalte	1.921	3,3	5	3,8	
sonstige Mehrpersonenhaushalte	2.588	4,4	8	6,0	

Familien	%		%		
Haushalte insgesamt	58.352		133		
darunter ...					
Familien	10.559	100,0	35	100,0	
darunter ...					
mit einem Kind	5.124	48,5	17	-	
mit zwei Kindern	4.192	39,7	14	-	
mit drei oder mehr Kindern	1.243	11,8	2	-	
Anteil der Familien an allen Haushalten		18,1		26,3	↑

Haushaltsgrößen	%		%		
Haushalte insgesamt	58.352	100,0	133	100,0	
darunter ...					
mit einer Person	29.215	50,1	44	33,1	↓
mit zwei Personen	16.140	27,7	41	30,8	↔
mit drei Personen	6.176	10,6	20	15,0	↔
mit vier oder mehr Personen	6.821	11,7	26	19,5	↑

Staatsangehörigkeit	%		%		
Haushalte insgesamt	58.352	100,0	133	100,0	
darunter ...					
alle Haushaltsmitglieder mit deutscher Staatsangehörigkeit	44.835	76,8	125	94,0	↑
Haushaltsmitglieder mit deutscher und mit nicht-deutscher Staatsangehörigkeit	3.593	6,2	2	1,5	↔
alle Haushaltsmitglieder mit nicht-deutscher Staatsangehörigkeit	9.924	17,0	5	3,8	↓

Wohnen

31.12.2021

Wohngebäude	%		%		
Wohngebäude insgesamt	19.503	100,0	86	100,0	
darunter ...					
Ein-/Zweifamilienhäuser	14.309	73,4	77	89,5	↑
Wohnungen in Wohngebäuden	64.506		128		
Wohnungen je Wohngebäude	3,3		1,5		
Räume in Wohngebäuden	243.651		698		
Räume je Wohnung	3,8		5,5		
Wohnfläche in Wohngebäuden in m ²	4.796.767		13.046		
Wohnfläche je Wohnung in m ²	74,4		101,9		↑

Bezirksdaten wurden aus datenschutzrechtlichen Gründen einer verschobenen Dreierroundung unterzogen (1,2,3=2; 4,5,6=5; 7,8,9=8...).

Stadt Erlangen

Steudach

Wohnen

31.12.2021

Baujahr	%		%		
Wohngebäude insgesamt	19.503	100,0	86	100,0	
darunter mit Baujahr ...					
vor 1919	1.576	8,1	14	16,3	↑
1919 bis 1948	1.749	9,0	2	2,3	↓
1949 bis 1957	2.011	10,3	5	5,8	↘
1958 bis 1972	5.387	27,6	17	19,8	↓
1973 bis 1982	2.535	13,0	11	12,8	
1983 bis 1995	2.145	11,0	23	26,7	↑
ab 1996	4.058	20,8	14	16,3	↘

Soziales

31.12.2021

SGB II - Bezug (Hartz IV)	Quote		Quote
SGB II - Empfängerinnen und Empfänger	4.256	4,5	-
unter 6 Jahre	547	8,7	-
6 bis unter 12 Jahre	484	8,4	-
12 bis unter 15 Jahre	214	7,4	-
15 bis unter 18 Jahre	210	7,4	-
18 bis unter 30 Jahre	657	2,9	-
30 bis unter 45 Jahre	991	4,0	-
45 bis unter 65 Jahre	1.088	3,8	-
Deutsche	2.455	3,4	-
Nicht-Deutsche	1.801	8,1	-
Männer	2.112	4,4	-
Frauen	2.142	4,7	-
unter 15 Jahre	1.245	8,3	-
15 bis u. 65 Jahre	2.946	3,7	-

Besonderheiten im Bezirk Steudach

- Wohnungsgrößen deutlich überdurchschnittlich (Bezirk: 102 m², Stadt: 74 m²)
- Bevölkerung mit Migrationshintergrund deutlich unterdurchschnittlich (Bezirk: 18%, Stadt: 38%)
- Konfession: Sonstige bzw. konfessionslos unterdurchschnittlich (Bezirk: 32%, Stadt: 50%)
- Einpersonenhaushalte unterdurchschnittlich (Bezirk: 33%, Stadt: 50%)
- Anteil Ein-/Zweifamilienhäuser an Wohngebäuden überdurchschnittlich (Bezirk: 90%, Stadt: 73%)
- Anteil Wohngebäude mit Baujahr 1983 bis 1995 überdurchschnittlich (Bezirk: 27%, Stadt: 11%)
- Nicht-Deutsche unterdurchschnittlich (Bezirk: 6%, Stadt: 21%)
- Haushalte mit allein nicht-deutschen Haushaltsmitgliedern unterdurchschnittlich (Bezirk: 4%, Stadt: 17%)
- Bevölkerungsdynamik sehr gering (Bezirk: 6 Beweg./Einw., Stadt: 16 Beweg./Einw.)

Bezirksdaten wurden aus datenschutzrechtlichen Gründen einer verschobenen Dreierroundung unterzogen (1,2,3=2; 4,5,6=5; 7,8,9=8...).

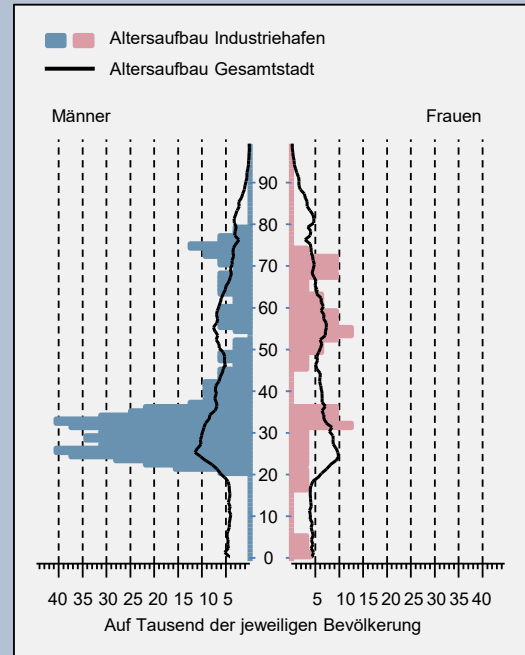
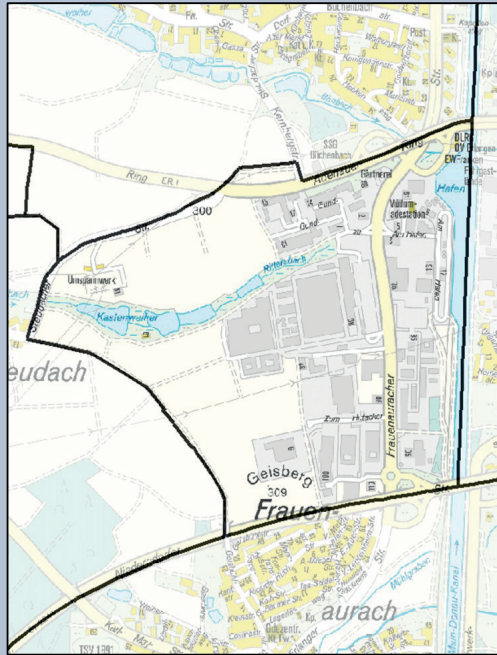
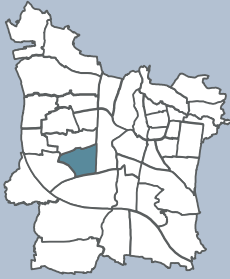

Fläche	1.615.434 m ²
Anteil an der Gesamtfläche	2,1 %
Anteil an der gesamten Hauptwohnbevölkerung	0,1 %
Bevölkerungsdichte	40 Einwohner mit Hauptwohnsitz / km ²

	Stadt Erlangen	Industriehafen
--	----------------	----------------

Wohnberechtigte	%		%		
Wohnberechtigte insgesamt	128.480	100,0	65	100,0	
darunter ... mit Hauptwohnsitz	115.036	89,5	65	100,0	↕
mit Nebenwohnsitz	13.444	10,5		0,0	↕

Hauptwohnbevölkerung

31.12.2021

Alter	%		%		
Hauptwohnbevölkerung	115.036	100,0	65	100,0	
darunter ... unter 3 Jahre	3.123	2,7		0,0	
3 bis unter 6 Jahre	3.131	2,7	2	3,1	
6 bis unter 10 Jahre	3.926	3,4		0,0	↘
10 bis unter 12 Jahre	1.855	1,6		0,0	
12 bis unter 16 Jahre	3.807	3,3		0,0	↘
16 bis unter 18 Jahre	1.917	1,7		0,0	
18 bis unter 21 Jahre	3.719	3,2	2	3,1	
21 bis unter 25 Jahre	7.916	6,9	5	7,7	
25 bis unter 27 Jahre	4.765	4,1	5	7,7	↗
27 bis unter 30 Jahre	6.534	5,7	5	7,7	
30 bis unter 35 Jahre	9.544	8,3	17	26,2	↗
35 bis unter 45 Jahre	15.108	13,1	8	12,3	
45 bis unter 55 Jahre	13.838	12,0	5	7,7	↘
55 bis unter 60 Jahre	7.981	6,9	5	7,7	
60 bis unter 65 Jahre	6.789	5,9	2	3,1	
65 bis unter 80 Jahre	13.482	11,7	11	16,9	↗
80 Jahre und älter	7.601	6,6		0,0	↘
Durchschnittsalter	41,5 Jahre		41,3 Jahre		

Bezirksdaten wurden aus datenschutzrechtlichen Gründen einer verschobenen Dreierroundung unterzogen (1,2,3=2; 4,5,6=5; 7,8,9=8...).

Stadt Erlangen

Industrieafen

Hauptwohnungsbevölkerung

31.12.2021

Geschlecht	%		%		
Hauptwohnungsbevölkerung	115.036	100,0	65	100,0	
darunter ...					
männlich	57.574	50,0	44	67,7	↑
weiblich	57.462	50,0	20	30,8	↓

Familienstand	%		%		
Hauptwohnungsbevölkerung	115.036	100,0	65	100,0	
darunter ...					
ledig	55.931	48,6	38	58,5	↑
verheiratet	44.640	38,8	14	21,5	↓
verwitwet	6.238	5,4	2	3,1	
geschieden	7.733	6,7	5	7,7	
Sonstiges	494	0,4	2	3,1	

Staatsangehörigkeit	%		%		
Hauptwohnungsbevölkerung	115.036	100,0	65	100,0	
darunter ...					
Deutsche	90.847	79,0	33	50,8	↓
Nicht-Deutsche	24.189	21,0	32	49,2	↑

Migrationshintergrund	%		%		
Hauptwohnungsbevölkerung	115.036	100,0	65	100,0	
darunter ...					
ohne Migrationshintergrund	71.294	62,0	29	44,6	↓
mit Migrationshintergrund	43.742	38,0	35	53,8	↑
darunter...					
Nicht-Deutsche	24.189	21,0	32	49,2	↑
Eingebürgerte	9.509	8,3	2	3,1	↘
Optionspflichtige	1.241	1,1		0,0	
Aussiedler	4.088	3,6		0,0	↘
familiärer Migrationshintergrund	4.715	4,1	2	3,1	

Religionszugehörigkeit	%		%		
Hauptwohnungsbevölkerung	115.036	100,0	65	100,0	
darunter ...					
evangelisch	28.978	25,2	11	16,9	↓
römisch-katholisch	28.486	24,8	8	12,3	↓
sonstige Konfession / konfessionslos	57.572	50,0	44	67,7	↑

Bevölkerungsbewegungen

2021

Geburten	1.076				
Sterbefälle	1.154				
Zuzüge von außerhalb Erlangens	9.992		5		
Wegzüge nach außerhalb Erlangens	8.978		11		
Dynamik: Zu- und Wegzüge bezogen auf 100 Personen Hauptwohnungsbevölkerung	16,5		24,6		↑

Bezirksdaten wurden aus datenschutzrechtlichen Gründen einer verschobenen Dreierroundung unterzogen (1,2,3=2; 4,5,6=5; 7,8,9=8...).

Stadt Erlangen

Industriehafen

Haushalte

31.12.2021

Haushaltstyp	%		%	
Bevölkerung in Heimen	5.354		29	
Haushalte insgesamt	58.352	100,0	23	100,0
darunter ...				
Einpersonenhaushalte	29.215	50,1	14	-
(Ehe-)Paare ohne Kind	15.990	27,4	5	-
(Ehe-)Paare mit Kind	8.638	14,8		-
Alleinerziehendenhaushalte	1.921	3,3	2	-
sonstige Mehrpersonenhaushalte	2.588	4,4	2	-

Familien	%		%	
Haushalte insgesamt	58.352		23	
darunter ...				
Familien	10.559	100,0	2	100,0
darunter ... mit einem Kind	5.124	48,5	2	-
mit zwei Kindern	4.192	39,7		-
mit drei oder mehr Kindern	1.243	11,8		-
Anteil der Familien an allen Haushalten		18,1		-

Haushaltsgrößen	%		%	
Haushalte insgesamt	58.352	100,0	23	100,0
darunter ...				
mit einer Person	29.215	50,1	14	-
mit zwei Personen	16.140	27,7	8	-
mit drei Personen	6.176	10,6	2	-
mit vier oder mehr Personen	6.821	11,7	2	-

Staatsangehörigkeit	%		%	
Haushalte insgesamt	58.352	100,0	23	100,0
darunter ...				
alle Haushaltsmitglieder mit deutscher Staatsangehörigkeit	44.835	76,8	20	-
Haushaltsmitglieder mit deutscher und mit nicht-deutscher Staatsangehörigkeit	3.593	6,2	2	-
alle Haushaltsmitglieder mit nicht-deutscher Staatsangehörigkeit	9.924	17,0	2	-

Wohnen

31.12.2021

Wohngebäude	%		%	
Wohngebäude insgesamt	19.503	100,0	2	100,0
darunter ... Ein-/Zweifamilienhäuser	14.309	73,4	2	-
Wohnungen in Wohngebäuden	64.506		8	
Wohnungen je Wohngebäude	3,3		4,0	
Räume in Wohngebäuden	243.651		38	
Räume je Wohnung	3,8		4,8	
Wohnfläche in Wohngebäuden in m ²	4.796.767		842	
Wohnfläche je Wohnung in m ²	74,4		105,3	↑

Bezirksdaten wurden aus datenschutzrechtlichen Gründen einer verschobenen Dreierroundung unterzogen (1,2,3=2; 4,5,6=5; 7,8,9=8...).

Stadt Erlangen

Industriehafen

Wohnen

31.12.2021

Baujahr	%		%	
Wohngebäude insgesamt	19.503	100,0	2	100,0
darunter mit Baujahr ...				
vor 1919	1.576	8,1	-	-
1919 bis 1948	1.749	9,0	-	-
1949 bis 1957	2.011	10,3	-	-
1958 bis 1972	5.387	27,6	-	-
1973 bis 1982	2.535	13,0	2	-
1983 bis 1995	2.145	11,0	-	-
ab 1996	4.058	20,8	-	-

Soziales

31.12.2021

SGB II - Bezug (Hartz IV)	Quote		Quote	
SGB II - Empfängerinnen und Empfänger	4.256	4,5	2	-
unter 6 Jahre	547	8,7	-	-
6 bis unter 12 Jahre	484	8,4	-	-
12 bis unter 15 Jahre	214	7,4	-	-
15 bis unter 18 Jahre	210	7,4	-	-
18 bis unter 30 Jahre	657	2,9	-	-
30 bis unter 45 Jahre	991	4,0	2	-
45 bis unter 65 Jahre	1.088	3,8	2	-
Deutsche	2.455	3,4	2	-
Nicht-Deutsche	1.801	8,1	-	-
Männer	2.112	4,4	2	-
Frauen	2.142	4,7	2	-
unter 15 Jahre	1.245	8,3	-	-
15 bis u. 65 Jahre	2.946	3,7	4	-

Besonderheiten im Bezirk Industriehafen

- Wohnungsgrößen stark überdurchschnittlich (Bezirk: 105 m², Stadt: 74 m²)
- Nicht-Deutsche deutlich überdurchschnittlich (Bezirk: 49%, Stadt: 21%)
- Frauenanteil unterdurchschnittlich (Bezirk: 31%, Stadt: 50%)
- Bevölkerung im Alter von 30 bis unter 35 Jahre sehr stark überdurchschnittlich (Bezirk: 26%, Stadt: 8%)
- Konfession: Sonstige bzw. konfessionslos überdurchschnittlich (Bezirk: 68%, Stadt: 50%)
- Männeranteil überdurchschnittlich (Bezirk: 68%, Stadt: 50%)
- Verheiratete unterdurchschnittlich (Bezirk: 22%, Stadt: 39%)
- Bevölkerung mit Migrationshintergrund überdurchschnittlich (Bezirk: 54%, Stadt: 38%)
- Bevölkerungsdynamik hoch (Bezirk: 25 Beweg./Einw., Stadt: 16 Beweg./Einw.)
- Bevölkerung im Alter von 65 bis unter 80 Jahre überdurchschnittlich (Bezirk: 17%, Stadt: 12%)

Bezirksdaten wurden aus datenschutzrechtlichen Gründen einer verschobenen Dreierroundung unterzogen (1,2,3=2; 4,5,6=5; 7,8,9=8...).

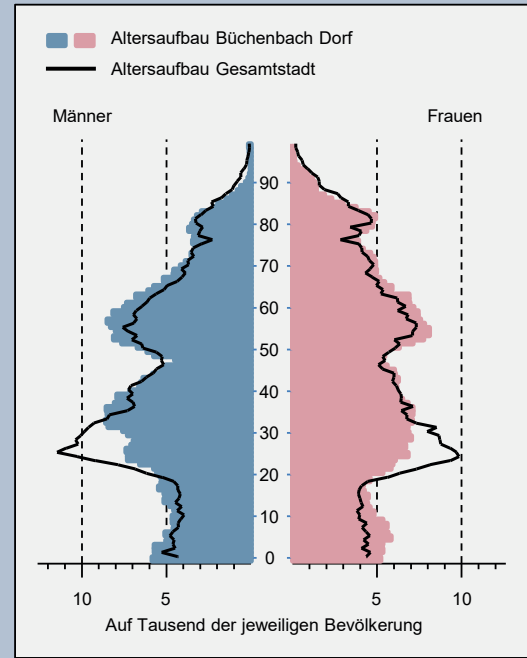
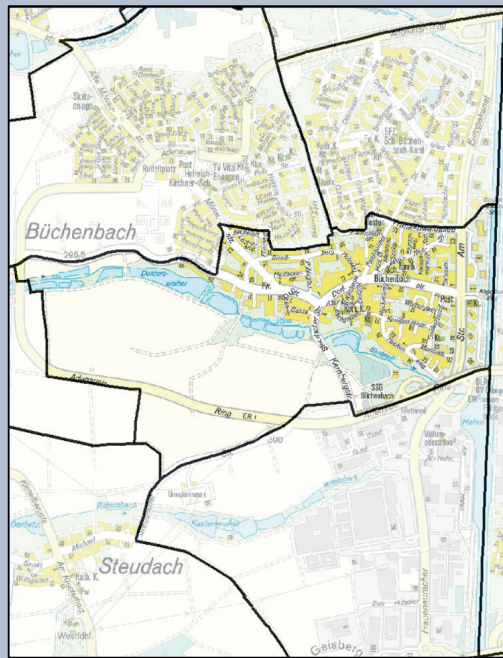

Fläche	1.721.376 m ²
Anteil an der Gesamtfläche	2,2 %
Anteil an der gesamten Hauptwohnbevölkerung	3,6 %
Bevölkerungsdichte	2.413 Einwohner mit Hauptwohnsitz / km ²

	Stadt Erlangen		Büchenbach Dorf		
Wohnberechtigte	%		%		
Wohnberechtigte insgesamt	128.480	100,0	4.391	100,0	
darunter ... mit Hauptwohnsitz	115.036	89,5	4.154	94,6	↗
mit Nebenwohnsitz	13.444	10,5	237	5,4	↘

Hauptwohnbevölkerung

31.12.2021

Alter	%		%	
Hauptwohnbevölkerung	115.036	100,0	4.154	100,0
darunter ...				
unter 3 Jahre	3.123	2,7	137	3,3
3 bis unter 6 Jahre	3.131	2,7	131	3,2
6 bis unter 10 Jahre	3.926	3,4	170	4,1
10 bis unter 12 Jahre	1.855	1,6	80	1,9
12 bis unter 16 Jahre	3.807	3,3	154	3,7
16 bis unter 18 Jahre	1.917	1,7	83	2,0
18 bis unter 21 Jahre	3.719	3,2	113	2,7
21 bis unter 25 Jahre	7.916	6,9	197	4,7
25 bis unter 27 Jahre	4.765	4,1	128	3,1
27 bis unter 30 Jahre	6.534	5,7	161	3,9
30 bis unter 35 Jahre	9.544	8,3	317	7,6
35 bis unter 45 Jahre	15.108	13,1	572	13,8
45 bis unter 55 Jahre	13.838	12,0	506	12,2
55 bis unter 60 Jahre	7.981	6,9	335	8,1
60 bis unter 65 Jahre	6.789	5,9	281	6,8
65 bis unter 80 Jahre	13.482	11,7	530	12,8
80 Jahre und älter	7.601	6,6	254	6,1
Durchschnittsalter	41,5 Jahre		42,0 Jahre	

Bezirksdaten wurden aus datenschutzrechtlichen Gründen einer verschobenen Dreierroundung unterzogen (1,2,3=2; 4,5,6=5; 7,8,9=8...).

Stadt Erlangen

Büchenbach Dorf

Hauptwohnungsbevölkerung

31.12.2021

Geschlecht	%		%	
Hauptwohnungsbevölkerung	115.036	100,0	4.154	100,0
darunter ...				
männlich	57.574	50,0	2.081	50,1
weiblich	57.462	50,0	2.072	49,9

Familienstand	%		%		
Hauptwohnungsbevölkerung	115.036	100,0	4.154	100,0	
darunter ...					
ledig	55.931	48,6	1.847	44,5	↘
verheiratet	44.640	38,8	1.694	40,8	
verwitwet	6.238	5,4	263	6,3	
geschieden	7.733	6,7	338	8,1	
Sonstiges	494	0,4	14	0,3	

Staatsangehörigkeit	%		%		
Hauptwohnungsbevölkerung	115.036	100,0	4.154	100,0	
darunter ...					
Deutsche	90.847	79,0	3.090	74,4	↘
Nicht-Deutsche	24.189	21,0	1.064	25,6	↗

Migrationshintergrund	%		%		
Hauptwohnungsbevölkerung	115.036	100,0	4.154	100,0	
darunter ...					
ohne Migrationshintergrund	71.294	62,0	2.330	56,1	↘
mit Migrationshintergrund	43.742	38,0	1.826	44,0	↗
darunter...					
Nicht-Deutsche	24.189	21,0	1.064	25,6	↗
Eingebürgerte	9.509	8,3	323	7,8	
Optionspflichtige	1.241	1,1	68	1,6	
Aussiedler	4.088	3,6	185	4,5	
familiärer Migrationshintergrund	4.715	4,1	188	4,5	

Religionszugehörigkeit	%		%		
Hauptwohnungsbevölkerung	115.036	100,0	4.154	100,0	
darunter ...					
evangelisch	28.978	25,2	812	19,5	↘
römisch-katholisch	28.486	24,8	1.301	31,3	↗
sonstige Konfession / konfessionslos	57.572	50,0	2.042	49,2	

Bevölkerungsbewegungen

2021

Geburten	1.076	47	
Sterbefälle	1.154	53	
Zuzüge von außerhalb Erlangens	9.992	248	
Wegzüge nach außerhalb Erlangens	8.978	242	
Dynamik: Zu- und Wegzüge bezogen auf 100 Personen Hauptwohnungsbevölkerung	16,5	11,8	↘

Bezirksdaten wurden aus datenschutzrechtlichen Gründen einer verschobenen Dreierroundung unterzogen (1,2,3=2; 4,5,6=5; 7,8,9=8...).

Stadt Erlangen

Büchenbach Dorf

Haushalte

31.12.2021

Haushaltstyp	%		%		
Bevölkerung in Heimen	5.354		8		
Haushalte insgesamt	58.352	100,0	2.086	100,0	
darunter ...					
Einpersonenhaushalte	29.215	50,1	932	44,7	↘
(Ehe-)Paare ohne Kind	15.990	27,4	554	26,6	
(Ehe-)Paare mit Kind	8.638	14,8	341	16,3	
Alleinerziehendenhaushalte	1.921	3,3	119	5,7	
sonstige Mehrpersonenhaushalte	2.588	4,4	140	6,7	

Familien	%		%		
Haushalte insgesamt	58.352		2.086		
darunter ...					
Familien	10.559	100,0	458	100,0	
darunter ...					
mit einem Kind	5.124	48,5	242	52,8	↗
mit zwei Kindern	4.192	39,7	158	34,5	↘
mit drei oder mehr Kindern	1.243	11,8	59	12,9	
Anteil der Familien an allen Haushalten		18,1		22,0	↗

Haushaltsgrößen	%		%		
Haushalte insgesamt	58.352	100,0	2.086	100,0	
darunter ...					
mit einer Person	29.215	50,1	932	44,7	↘
mit zwei Personen	16.140	27,7	632	30,3	
mit drei Personen	6.176	10,6	248	11,9	
mit vier oder mehr Personen	6.821	11,7	272	13,0	

Staatsangehörigkeit	%		%		
Haushalte insgesamt	58.352	100,0	2.086	100,0	
darunter ...					
alle Haushaltsmitglieder mit deutscher Staatsangehörigkeit	44.835	76,8	1.499	71,9	↘
Haushaltsmitglieder mit deutscher und mit nicht-deutscher Staatsangehörigkeit	3.593	6,2	140	6,7	
alle Haushaltsmitglieder mit nicht-deutscher Staatsangehörigkeit	9.924	17,0	443	21,2	↗

Wohnen

31.12.2021

Wohngebäude	%		%		
Wohngebäude insgesamt	19.503	100,0	665	100,0	
darunter ...					
Ein-/Zweifamilienhäuser	14.309	73,4	506	76,1	
Wohnungen in Wohngebäuden	64.506		2.030		
Wohnungen je Wohngebäude	3,3		3,1		
Räume in Wohngebäuden	243.651		8.768		
Räume je Wohnung	3,8		4,3		
Wohnfläche in Wohngebäuden in m ²	4.796.767		169.337		
Wohnfläche je Wohnung in m ²	74,4		83,4		↗

Bezirksdaten wurden aus datenschutzrechtlichen Gründen einer verschobenen Dreierroundung unterzogen (1,2,3=2; 4,5,6=5; 7,8,9=8...).

Stadt Erlangen

Büchenbach Dorf

Wohnen

31.12.2021

Baujahr	%		%		
Wohngebäude insgesamt	19.503	100,0	665	100,0	
darunter mit Baujahr ...					
vor 1919	1.576	8,1	92	13,8	↗
1919 bis 1948	1.749	9,0	32	4,8	↘
1949 bis 1957	2.011	10,3	32	4,8	↘
1958 bis 1972	5.387	27,6	323	48,6	↗
1973 bis 1982	2.535	13,0	77	11,6	
1983 bis 1995	2.145	11,0	35	5,3	↘
ab 1996	4.058	20,8	71	10,7	↘

Soziales

31.12.2021

SGB II - Bezug (Hartz IV)	Quote		Quote		
SGB II - Empfängerinnen und Empfänger	4.256	4,5	296	8,8	↗
unter 6 Jahre	547	8,7	38	14,2	↗
6 bis unter 12 Jahre	484	8,4	44	17,6	↗
12 bis unter 15 Jahre	214	7,4	14	12,7	↗
15 bis unter 18 Jahre	210	7,4	14	11,0	↗
18 bis unter 30 Jahre	657	2,9	35	5,8	
30 bis unter 45 Jahre	991	4,0	74	8,3	↗
45 bis unter 65 Jahre	1.088	3,8	77	6,9	↗
Deutsche	2.455	3,4	197	8,2	↗
Nicht-Deutsche	1.801	8,1	101	10,3	
Männer	2.112	4,4	140	8,1	↗
Frauen	2.142	4,7	158	9,7	↗
unter 15 Jahre	1.245	8,3	96	15,3	↗
15 bis u. 65 Jahre	2.946	3,7	200	7,3	↗

Besonderheiten im Bezirk Büchenbach Dorf

- Anteil Wohngebäude mit Baujahr 1958 bis 1972 deutlich überdurchschnittlich (Bezirk: 49%, Stadt: 28%)
- Anteil neuere Wohngebäude unterdurchschnittlich (Bezirk: 11%, Stadt: 21%)
- SGB II - Empfängerquote unter 15 Jahren überdurchschnittlich (Bezirk: 15%, Stadt: 8%)

Bezirksdaten wurden aus datenschutzrechtlichen Gründen einer verschobenen Dreierroundung unterzogen (1,2,3=2; 4,5,6=5; 7,8,9=8...).

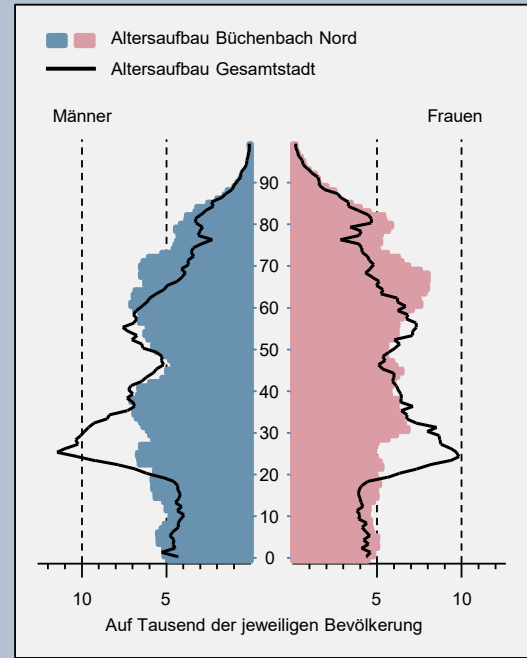
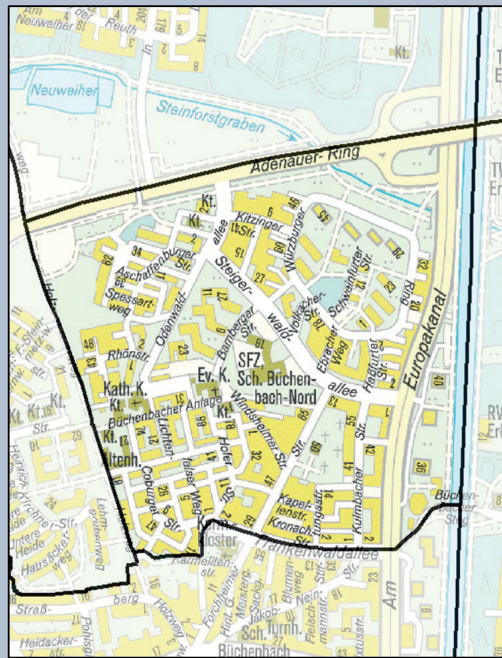

Fläche	845.269 m ²
Anteil an der Gesamtfläche	1,1 %
Anteil an der gesamten Hauptwohnbevölkerung	4,8 %
Bevölkerungsdichte	6.547 Einwohner mit Hauptwohnsitz / km ²

	Stadt Erlangen		Büchenbach Nord		
Wohnberechtigte		%		%	
Wohnberechtigte insgesamt	128.480	100,0	5.831	100,0	
darunter ... mit Hauptwohnsitz	115.036	89,5	5.534	94,9	↗
mit Nebenwohnsitz	13.444	10,5	297	5,1	↘

Hauptwohnbevölkerung

31.12.2021

Alter		%		%	
Hauptwohnbevölkerung	115.036	100,0	5.534	100,0	
darunter ...					
unter 3 Jahre	3.123	2,7	155	2,8	
3 bis unter 6 Jahre	3.131	2,7	179	3,2	
6 bis unter 10 Jahre	3.926	3,4	218	3,9	
10 bis unter 12 Jahre	1.855	1,6	101	1,8	
12 bis unter 16 Jahre	3.807	3,3	211	3,8	
16 bis unter 18 Jahre	1.917	1,7	134	2,4	
18 bis unter 21 Jahre	3.719	3,2	167	3,0	
21 bis unter 25 Jahre	7.916	6,9	242	4,4	
25 bis unter 27 Jahre	4.765	4,1	140	2,5	
27 bis unter 30 Jahre	6.534	5,7	176	3,2	
30 bis unter 35 Jahre	9.544	8,3	359	6,5	
35 bis unter 45 Jahre	15.108	13,1	689	12,5	
45 bis unter 55 Jahre	13.838	12,0	602	10,9	
55 bis unter 60 Jahre	7.981	6,9	356	6,4	
60 bis unter 65 Jahre	6.789	5,9	395	7,1	
65 bis unter 80 Jahre	13.482	11,7	983	17,8	↗
80 Jahre und älter	7.601	6,6	431	7,8	
Durchschnittsalter	41,5 Jahre		44,3 Jahre		

Bezirksdaten wurden aus datenschutzrechtlichen Gründen einer verschobenen Dreierroundung unterzogen (1,2,3=2; 4,5,6=5; 7,8,9=8...).

Stadt Erlangen

Büchenbach Nord

Hauptwohnungsbevölkerung

31.12.2021

Geschlecht	%		%	
Hauptwohnungsbevölkerung	115.036	100,0	5.534	100,0
darunter ...				
männlich	57.574	50,0	2.735	49,4
weiblich	57.462	50,0	2.798	50,6

Familienstand	%		%		
Hauptwohnungsbevölkerung	115.036	100,0	5.534	100,0	
darunter ...					
ledig	55.931	48,6	2.363	42,7	↘
verheiratet	44.640	38,8	2.240	40,5	
verwitwet	6.238	5,4	386	7,0	
geschieden	7.733	6,7	521	9,4	
Sonstiges	494	0,4	26	0,5	

Staatsangehörigkeit	%		%		
Hauptwohnungsbevölkerung	115.036	100,0	5.534	100,0	
darunter ...					
Deutsche	90.847	79,0	3.987	72,0	↓
Nicht-Deutsche	24.189	21,0	1.547	28,0	↑

Migrationshintergrund	%		%		
Hauptwohnungsbevölkerung	115.036	100,0	5.534	100,0	
darunter ...					
ohne Migrationshintergrund	71.294	62,0	2.687	48,6	↓
mit Migrationshintergrund	43.742	38,0	2.846	51,4	↑
darunter...					
Nicht-Deutsche	24.189	21,0	1.547	28,0	↑
Eingebürgerte	9.509	8,3	581	10,5	
Optionspflichtige	1.241	1,1	89	1,6	
Aussiedler	4.088	3,6	365	6,6	↗
familiärer Migrationshintergrund	4.715	4,1	266	4,8	

Religionszugehörigkeit	%		%		
Hauptwohnungsbevölkerung	115.036	100,0	5.534	100,0	
darunter ...					
evangelisch	28.978	25,2	1.208	21,8	↘
römisch-katholisch	28.486	24,8	1.457	26,3	
sonstige Konfession / konfessionslos	57.572	50,0	2.870	51,9	

Bevölkerungsbewegungen

2021

Geburten	1.076	56	
Sterbefälle	1.154	101	
Zuzüge von außerhalb Erlangens	9.992	341	
Wegzüge nach außerhalb Erlangens	8.978	332	
Dynamik: Zu- und Wegzüge bezogen auf 100 Personen Hauptwohnungsbevölkerung	16,5	12,2	↘

Bezirksdaten wurden aus datenschutzrechtlichen Gründen einer verschobenen Dreierroundung unterzogen (1,2,3=2; 4,5,6=5; 7,8,9=8...).

Stadt Erlangen

Büchenbach Nord

Haushalte

31.12.2021

Haushaltstyp	%		%		
Bevölkerung in Heimen	5.354		158		
Haushalte insgesamt	58.352	100,0	2.713	100,0	
darunter ...					
Einpersonenhaushalte	29.215	50,1	1.250	46,1	↘
(Ehe-)Paare ohne Kind	15.990	27,4	776	28,6	
(Ehe-)Paare mit Kind	8.638	14,8	392	14,4	
Alleinerziehendenhaushalte	1.921	3,3	140	5,2	
sonstige Mehrpersonenhaushalte	2.588	4,4	155	5,7	

Familien	%		%		
Haushalte insgesamt	58.352		2.713		
darunter ...					
Familien	10.559	100,0	530	100,0	
darunter ... mit einem Kind	5.124	48,5	230	43,4	↘
mit zwei Kindern	4.192	39,7	194	36,6	↘
mit drei oder mehr Kindern	1.243	11,8	107	20,2	↗
Anteil der Familien an allen Haushalten		18,1		19,5	

Haushaltsgrößen	%		%		
Haushalte insgesamt	58.352	100,0	2.713	100,0	
darunter ...					
mit einer Person	29.215	50,1	1.250	46,1	↘
mit zwei Personen	16.140	27,7	797	29,4	
mit drei Personen	6.176	10,6	314	11,6	
mit vier oder mehr Personen	6.821	11,7	350	12,9	

Staatsangehörigkeit	%		%		
Haushalte insgesamt	58.352	100,0	2.713	100,0	
darunter ...					
alle Haushaltsmitglieder mit deutscher Staatsangehörigkeit	44.835	76,8	1.937	71,4	↘
Haushaltsmitglieder mit deutscher und mit nicht-deutscher Staatsangehörigkeit	3.593	6,2	188	6,9	
alle Haushaltsmitglieder mit nicht-deutscher Staatsangehörigkeit	9.924	17,0	587	21,6	↗

Wohnen

31.12.2021

Wohngebäude	%		%	
Wohngebäude insgesamt	19.503	100,0	593	100,0
darunter ... Ein-/Zweifamilienhäuser	14.309	73,4	419	70,7
Wohnungen in Wohngebäuden	64.506		2.735	
Wohnungen je Wohngebäude	3,3		4,6	
Räume in Wohngebäuden	243.651		10.550	
Räume je Wohnung	3,8		3,9	
Wohnfläche in Wohngebäuden in m ²	4.796.767		211.496	
Wohnfläche je Wohnung in m ²	74,4		77,3	

Bezirksdaten wurden aus datenschutzrechtlichen Gründen einer verschobenen Dreierroundung unterzogen (1,2,3=2; 4,5,6=5; 7,8,9=8...).

Stadt Erlangen

Büchenbach Nord

Wohnen

31.12.2021

Baujahr	%		%		
Wohngebäude insgesamt	19.503	100,0	593	100,0	
darunter mit Baujahr ...					
vor 1919	1.576	8,1	2	0,3	↓
1919 bis 1948	1.749	9,0	2	0,3	↓
1949 bis 1957	2.011	10,3	20	3,4	↓
1958 bis 1972	5.387	27,6	35	5,9	↓
1973 bis 1982	2.535	13,0	209	35,2	↑
1983 bis 1995	2.145	11,0	308	51,9	↑
ab 1996	4.058	20,8	17	2,9	↓

Soziales

31.12.2021

SGB II - Bezug (Hartz IV)	Quote		Quote		
SGB II - Empfängerinnen und Empfänger	4.256	4,5	689	16,7	↑
unter 6 Jahre	547	8,7	104	31,1	↑
6 bis unter 12 Jahre	484	8,4	107	33,5	↑
12 bis unter 15 Jahre	214	7,4	53	32,3	↑
15 bis unter 18 Jahre	210	7,4	53	29,3	↑
18 bis unter 30 Jahre	657	2,9	77	10,6	↑
30 bis unter 45 Jahre	991	4,0	164	15,6	↑
45 bis unter 65 Jahre	1.088	3,8	125	9,2	↗
Deutsche	2.455	3,4	350	13,0	↑
Nicht-Deutsche	1.801	8,1	341	23,8	↑
Männer	2.112	4,4	335	15,9	↑
Frauen	2.142	4,7	353	17,5	↑
unter 15 Jahre	1.245	8,3	264	32,3	↑
15 bis u. 65 Jahre	2.946	3,7	419	12,7	↑

Besonderheiten im Bezirk Büchenbach Nord

- Anteil Wohngebäude mit Baujahr 1983 bis 1995 sehr stark überdurchschnittlich (Bezirk: 52%, Stadt: 11%)
- SGB II - Empfängerquote unter 15 Jahren sehr stark überdurchschnittlich (Bezirk: 32%, Stadt: 8%)
- Anteil Wohngebäude mit Baujahr 1973 bis 1982 deutlich überdurchschnittlich (Bezirk: 35%, Stadt: 13%)
- Anteil Wohngebäude mit Baujahr 1958 bis 1972 deutlich unterdurchschnittlich (Bezirk: 6%, Stadt: 28%)
- Anteil neuere Wohngebäude unterdurchschnittlich (Bezirk: 3%, Stadt: 21%)
- SGB II - Empfängerquote Nicht-Deutsche sehr stark überdurchschnittlich (Bezirk: 24%, Stadt: 8%)
- Bevölkerung mit Migrationshintergrund überdurchschnittlich (Bezirk: 51%, Stadt: 38%)
- SGB II - Empfängerquote Frauen stark überdurchschnittlich (Bezirk: 18%, Stadt: 5%)
- SGB II - Empfängerquote insgesamt stark überdurchschnittlich (Bezirk: 17%, Stadt: 5%)
- SGB II - Empfängerquote Männer stark überdurchschnittlich (Bezirk: 16%, Stadt: 4%)
- SGB II - Empfängerquote 15 bis unter 65 Jahre überdurchschnittlich (Bezirk: 13%, Stadt: 4%)
- Bevölkerung im Alter von 65 bis unter 80 Jahre überdurchschnittlich (Bezirk: 18%, Stadt: 12%)

Bezirksdaten wurden aus datenschutzrechtlichen Gründen einer verschobenen Dreierroundung unterzogen (1,2,3=2; 4,5,6=5; 7,8,9=8...).

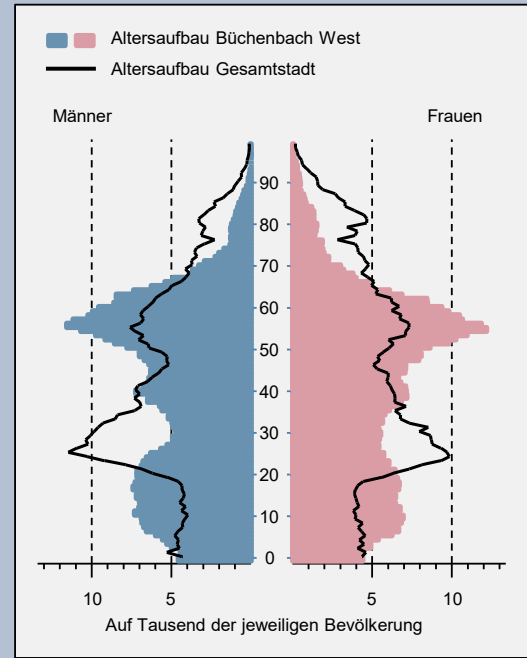
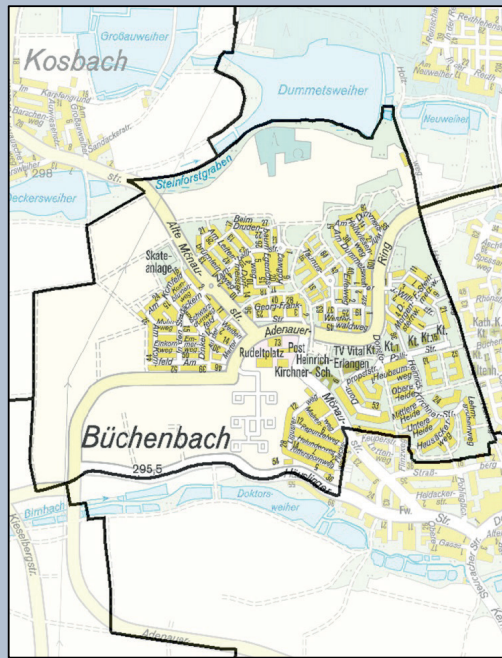

Fläche	1.535.979 m ²
Anteil an der Gesamtfläche	2,0 %
Anteil an der gesamten Hauptwohnbevölkerung	4,7 %
Bevölkerungsdichte	3.505 Einwohner mit Hauptwohnsitz / km ²

	Stadt Erlangen		Büchenbach West		
Wohnberechtigte		%		%	
Wohnberechtigte insgesamt	128.480	100,0	5.615	100,0	
darunter ... mit Hauptwohnsitz	115.036	89,5	5.384	95,9	↕
mit Nebenwohnsitz	13.444	10,5	231	4,1	↕

Hauptwohnbevölkerung

31.12.2021

Alter	%		%		
Hauptwohnbevölkerung	115.036	100,0	5.384	100,0	
darunter ... unter 3 Jahre	3.123	2,7	146	2,7	
3 bis unter 6 Jahre	3.131	2,7	161	3,0	
6 bis unter 10 Jahre	3.926	3,4	284	5,3	
10 bis unter 12 Jahre	1.855	1,6	158	2,9	
12 bis unter 16 Jahre	3.807	3,3	280	5,2	
16 bis unter 18 Jahre	1.917	1,7	155	2,9	
18 bis unter 21 Jahre	3.719	3,2	221	4,1	
21 bis unter 25 Jahre	7.916	6,9	281	5,2	
25 bis unter 27 Jahre	4.765	4,1	116	2,2	
27 bis unter 30 Jahre	6.534	5,7	170	3,2	
30 bis unter 35 Jahre	9.544	8,3	278	5,2	↘
35 bis unter 45 Jahre	15.108	13,1	692	12,9	
45 bis unter 55 Jahre	13.838	12,0	860	16,0	↗
55 bis unter 60 Jahre	7.981	6,9	587	10,9	↗
60 bis unter 65 Jahre	6.789	5,9	452	8,4	
65 bis unter 80 Jahre	13.482	11,7	431	8,0	↘
80 Jahre und älter	7.601	6,6	113	2,1	↘
Durchschnittsalter	41,5 Jahre		38,9 Jahre		

Bezirksdaten wurden aus datenschutzrechtlichen Gründen einer verschobenen Dreierroundung unterzogen (1,2,3=2; 4,5,6=5; 7,8,9=8...).

Stadt Erlangen

Büchenbach West

Hauptwohnungsbevölkerung

31.12.2021

Geschlecht	%		%	
Hauptwohnungsbevölkerung	115.036	100,0	5.384	100,0
darunter ...				
männlich	57.574	50,0	2.681	49,8
weiblich	57.462	50,0	2.705	50,2

Familienstand	%		%		
Hauptwohnungsbevölkerung	115.036	100,0	5.384	100,0	
darunter ...					
ledig	55.931	48,6	2.489	46,2	
verheiratet	44.640	38,8	2.450	45,5	↑
verwitwet	6.238	5,4	122	2,3	↓
geschieden	7.733	6,7	314	5,8	
Sonstiges	494	0,4	11	0,2	

Staatsangehörigkeit	%		%		
Hauptwohnungsbevölkerung	115.036	100,0	5.384	100,0	
darunter ...					
Deutsche	90.847	79,0	4.674	86,8	↑↓
Nicht-Deutsche	24.189	21,0	710	13,2	↓

Migrationshintergrund	%		%		
Hauptwohnungsbevölkerung	115.036	100,0	5.384	100,0	
darunter ...					
ohne Migrationshintergrund	71.294	62,0	3.422	63,6	
mit Migrationshintergrund	43.742	38,0	1.961	36,4	
darunter...					
Nicht-Deutsche	24.189	21,0	710	13,2	↓
Eingebürgerte	9.509	8,3	593	11,0	
Optionspflichtige	1.241	1,1	56	1,0	
Aussiedler	4.088	3,6	236	4,4	
familiärer Migrationshintergrund	4.715	4,1	368	6,8	

Religionszugehörigkeit	%		%	
Hauptwohnungsbevölkerung	115.036	100,0	5.384	100,0
darunter ...				
evangelisch	28.978	25,2	1.340	24,9
römisch-katholisch	28.486	24,8	1.481	27,5
sonstige Konfession / konfessionslos	57.572	50,0	2.564	47,6

Bevölkerungsbewegungen

2021

Geburten	1.076	29
Sterbefälle	1.154	14
Zuzüge von außerhalb Erlangens	9.992	224
Wegzüge nach außerhalb Erlangens	8.978	218
Dynamik: Zu- und Wegzüge bezogen auf 100 Personen Hauptwohnungsbevölkerung	16,5	8,2

Bezirksdaten wurden aus datenschutzrechtlichen Gründen einer verschobenen Dreierroundung unterzogen (1,2,3=2; 4,5,6=5; 7,8,9=8...).

Stadt Erlangen

Büchenbach West

Haushalte

31.12.2021

Haushaltstyp	%		%		
Bevölkerung in Heimen	5.354		53		
Haushalte insgesamt	58.352	100,0	2.254	100,0	
darunter ...					
Einpersonenhaushalte	29.215	50,1	761	33,8	↓
(Ehe-)Paare ohne Kind	15.990	27,4	752	33,4	↗
(Ehe-)Paare mit Kind	8.638	14,8	536	23,8	↑
Alleinerziehendenhaushalte	1.921	3,3	107	4,7	
sonstige Mehrpersonenhaushalte	2.588	4,4	98	4,3	

Familien	%		%		
Haushalte insgesamt	58.352		2.254		
darunter ...					
Familien	10.559	100,0	644	100,0	
darunter ...					
mit einem Kind	5.124	48,5	251	39,0	↓
mit zwei Kindern	4.192	39,7	278	43,2	↗
mit drei oder mehr Kindern	1.243	11,8	113	17,5	↗
Anteil der Familien an allen Haushalten		18,1		28,6	↑

Haushaltsgrößen	%		%		
Haushalte insgesamt	58.352	100,0	2.254	100,0	
darunter ...					
mit einer Person	29.215	50,1	761	33,8	↓
mit zwei Personen	16.140	27,7	632	28,0	
mit drei Personen	6.176	10,6	323	14,3	↗
mit vier oder mehr Personen	6.821	11,7	536	23,8	↑

Staatsangehörigkeit	%		%		
Haushalte insgesamt	58.352	100,0	2.254	100,0	
darunter ...					
alle Haushaltsmitglieder mit deutscher Staatsangehörigkeit	44.835	76,8	1.862	82,6	↗
Haushaltsmitglieder mit deutscher und mit nicht-deutscher Staatsangehörigkeit	3.593	6,2	161	7,1	
alle Haushaltsmitglieder mit nicht-deutscher Staatsangehörigkeit	9.924	17,0	227	10,1	↓

Wohnen

31.12.2021

Wohngebäude	%		%		
Wohngebäude insgesamt	19.503	100,0	1.097	100,0	
darunter ...					
Ein-/Zweifamilienhäuser	14.309	73,4	950	86,6	↑
Wohnungen in Wohngebäuden	64.506		2.267		
Wohnungen je Wohngebäude	3,3		2,1		
Räume in Wohngebäuden	243.651		9.389		
Räume je Wohnung	3,8		4,1		
Wohnfläche in Wohngebäuden in m ²	4.796.767		207.137		
Wohnfläche je Wohnung in m ²	74,4		91,4		↑

Bezirksdaten wurden aus datenschutzrechtlichen Gründen einer verschobenen Dreierroundung unterzogen (1,2,3=2; 4,5,6=5; 7,8,9=8...).

Stadt Erlangen

Büchenbach West

Wohnen

31.12.2021

Baujahr	%		%		
Wohngebäude insgesamt	19.503	100,0	1.097	100,0	
darunter mit Baujahr ...					
vor 1919	1.576	8,1		0,0	↓
1919 bis 1948	1.749	9,0		0,0	↓
1949 bis 1957	2.011	10,3		0,0	↓
1958 bis 1972	5.387	27,6		0,0	↓
1973 bis 1982	2.535	13,0		0,0	↓
1983 bis 1995	2.145	11,0	200	18,2	↑
ab 1996	4.058	20,8	893	81,4	↑

Soziales

31.12.2021

SGB II - Bezug (Hartz IV)	Quote		Quote		
SGB II - Empfängerinnen und Empfänger	4.256	4,5	248	5,1	
unter 6 Jahre	547	8,7	53	17,3	↑
6 bis unter 12 Jahre	484	8,4	41	9,3	
12 bis unter 15 Jahre	214	7,4	11	5,1	
15 bis unter 18 Jahre	210	7,4	8	3,6	↓
18 bis unter 30 Jahre	657	2,9	38	4,8	
30 bis unter 45 Jahre	991	4,0	50	5,2	
45 bis unter 65 Jahre	1.088	3,8	44	2,3	
Deutsche	2.455	3,4	134	3,2	
Nicht-Deutsche	1.801	8,1	116	17,4	↑
Männer	2.112	4,4	107	4,4	
Frauen	2.142	4,7	140	5,7	
unter 15 Jahre	1.245	8,3	105	10,9	
15 bis u. 65 Jahre	2.946	3,7	140	3,6	

Besonderheiten im Bezirk Büchenbach West

- Anteil neuere Wohngebäude extrem überdurchschnittlich (Bezirk: 81%, Stadt: 21%)
- Wohnungsgrößen überdurchschnittlich (Bezirk: 91 m², Stadt: 74 m²)
- Einpersonenhaushalte unterdurchschnittlich (Bezirk: 34%, Stadt: 50%)
- Anteil Ein-/Zweifamilienhäuser an Wohngebäuden überdurchschnittlich (Bezirk: 87%, Stadt: 73%)
- Große Haushalte überdurchschnittlich (Bezirk: 24%, Stadt: 12%)
- Familienanteil überdurchschnittlich (Bezirk: 29%, Stadt: 18%)
- SGB II - Empfängerquote Nicht-Deutsche überdurchschnittlich (Bezirk: 17%, Stadt: 8%)
- Bevölkerungsdynamik gering (Bezirk: 8 Beweg./Einw., Stadt: 16 Beweg./Einw.)

Bezirksdaten wurden aus datenschutzrechtlichen Gründen einer verschobenen Dreierroundung unterzogen (1,2,3=2; 4,5,6=5; 7,8,9=8...).

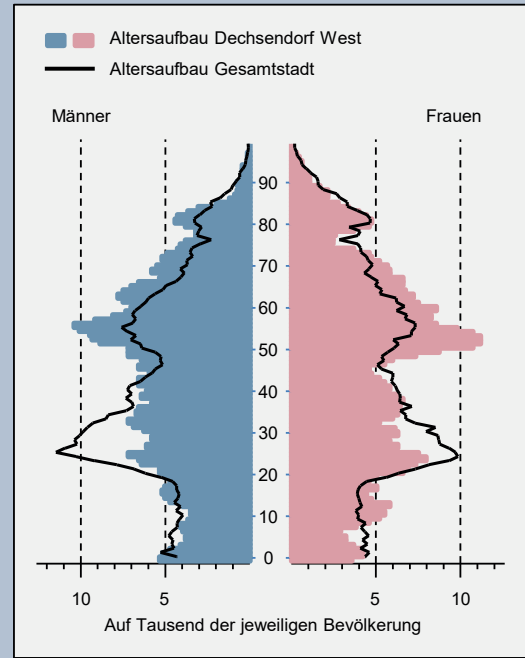
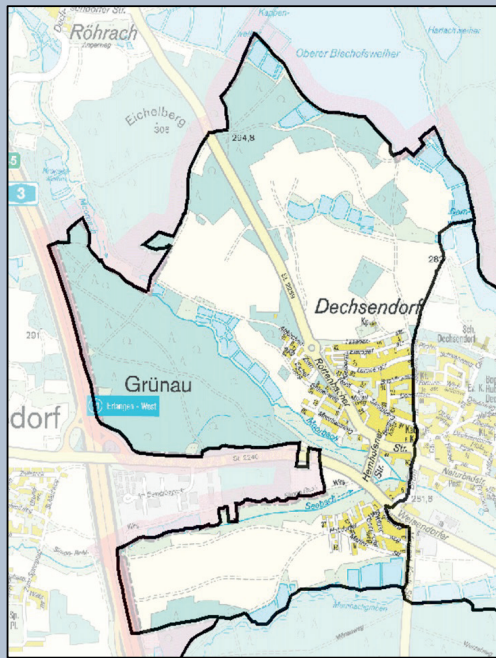

Fläche	2.888.602 m ²
Anteil an der Gesamtfläche	3,8 %
Anteil an der gesamten Hauptwohnbevölkerung	1,1 %
Bevölkerungsdichte	452 Einwohner mit Hauptwohnsitz / km ²

	Stadt Erlangen		Dechsendorf West		
Wohnberechtigte	%		%		
Wohnberechtigte insgesamt	128.480	100,0	1.391	100,0	
darunter ... mit Hauptwohnsitz	115.036	89,5	1.307	94,0	↗
mit Nebenwohnsitz	13.444	10,5	84	6,0	↘

Hauptwohnbevölkerung

31.12.2021

Alter	%		%		
Hauptwohnbevölkerung	115.036	100,0	1.307	100,0	
darunter ... unter 3 Jahre	3.123	2,7	35	2,7	
3 bis unter 6 Jahre	3.131	2,7	29	2,2	
6 bis unter 10 Jahre	3.926	3,4	38	2,9	
10 bis unter 12 Jahre	1.855	1,6	23	1,8	
12 bis unter 16 Jahre	3.807	3,3	52	4,0	
16 bis unter 18 Jahre	1.917	1,7	17	1,3	
18 bis unter 21 Jahre	3.719	3,2	38	2,9	
21 bis unter 25 Jahre	7.916	6,9	68	5,2	
25 bis unter 27 Jahre	4.765	4,1	38	2,9	
27 bis unter 30 Jahre	6.534	5,7	41	3,1	
30 bis unter 35 Jahre	9.544	8,3	77	5,9	
35 bis unter 45 Jahre	15.108	13,1	158	12,1	
45 bis unter 55 Jahre	13.838	12,0	209	16,0	↗
55 bis unter 60 Jahre	7.981	6,9	113	8,6	
60 bis unter 65 Jahre	6.789	5,9	95	7,3	
65 bis unter 80 Jahre	13.482	11,7	179	13,7	
80 Jahre und älter	7.601	6,6	89	6,8	
Durchschnittsalter	41,5 Jahre		44,3 Jahre		

Bezirksdaten wurden aus datenschutzrechtlichen Gründen einer verschobenen Dreierroundung unterzogen (1,2,3=2; 4,5,6=5; 7,8,9=8...).

Stadt Erlangen

Dechsendorf West

Hauptwohnungsbevölkerung

31.12.2021

Geschlecht	%		%	
Hauptwohnungsbevölkerung	115.036	100,0	1.307	100,0
darunter ...				
männlich	57.574	50,0	650	49,7
weiblich	57.462	50,0	659	50,4

Familienstand	%		%		
Hauptwohnungsbevölkerung	115.036	100,0	1.307	100,0	
darunter ...					
ledig	55.931	48,6	548	41,9	↓
verheiratet	44.640	38,8	602	46,1	↑
verwitwet	6.238	5,4	71	5,4	
geschieden	7.733	6,7	83	6,4	
Sonstiges	494	0,4	2	0,2	

Staatsangehörigkeit	%		%		
Hauptwohnungsbevölkerung	115.036	100,0	1.307	100,0	
darunter ...					
Deutsche	90.847	79,0	1.200	91,8	↑↓
Nicht-Deutsche	24.189	21,0	107	8,2	↓

Migrationshintergrund	%		%		
Hauptwohnungsbevölkerung	115.036	100,0	1.307	100,0	
darunter ...					
ohne Migrationshintergrund	71.294	62,0	1.031	78,9	↑↓
mit Migrationshintergrund	43.742	38,0	275	21,0	↓
darunter...					
Nicht-Deutsche	24.189	21,0	107	8,2	↓
Eingebürgerte	9.509	8,3	74	5,7	
Optionspflichtige	1.241	1,1	5	0,4	
Aussiedler	4.088	3,6	44	3,4	
familiärer Migrationshintergrund	4.715	4,1	44	3,4	

Religionszugehörigkeit	%		%		
Hauptwohnungsbevölkerung	115.036	100,0	1.307	100,0	
darunter ...					
evangelisch	28.978	25,2	335	25,6	
römisch-katholisch	28.486	24,8	467	35,7	↑↓
sonstige Konfession / konfessionslos	57.572	50,0	503	38,5	↓

Bevölkerungsbewegungen

2021

Geburten	1.076	14
Sterbefälle	1.154	8
Zuzüge von außerhalb Erlangens	9.992	80
Wegzüge nach außerhalb Erlangens	8.978	77
Dynamik: Zu- und Wegzüge bezogen auf 100 Personen Hauptwohnungsbevölkerung	16,5	12,0

Bezirksdaten wurden aus datenschutzrechtlichen Gründen einer verschobenen Dreierroundung unterzogen (1,2,3=2; 4,5,6=5; 7,8,9=8...).

Stadt Erlangen

Dechsendorf West

Haushalte

31.12.2021

Haushaltstyp	%		%		
Bevölkerung in Heimen	5.354		17		
Haushalte insgesamt	58.352	100,0	625	100,0	
darunter ...					
Einpersonenhaushalte	29.215	50,1	239	38,2	↓
(Ehe-)Paare ohne Kind	15.990	27,4	224	35,8	↑
(Ehe-)Paare mit Kind	8.638	14,8	101	16,2	
Alleinerziehendenhaushalte	1.921	3,3	23	3,7	
sonstige Mehrpersonenhaushalte	2.588	4,4	38	6,1	

Familien	%		%		
Haushalte insgesamt	58.352		625		
darunter ...					
Familien	10.559	100,0	125	100,0	
darunter ...					
mit einem Kind	5.124	48,5	59	47,2	
mit zwei Kindern	4.192	39,7	53	42,4	
mit drei oder mehr Kindern	1.243	11,8	11	8,8	
Anteil der Familien an allen Haushalten		18,1		20,0	

Haushaltsgrößen	%		%		
Haushalte insgesamt	58.352	100,0	625	100,0	
darunter ...					
mit einer Person	29.215	50,1	239	38,2	↓
mit zwei Personen	16.140	27,7	212	33,9	↑
mit drei Personen	6.176	10,6	80	12,8	
mit vier oder mehr Personen	6.821	11,7	92	14,7	↗

Staatsangehörigkeit	%		%		
Haushalte insgesamt	58.352	100,0	625	100,0	
darunter ...					
alle Haushaltsmitglieder mit deutscher Staatsangehörigkeit	44.835	76,8	551	88,2	↑
Haushaltsmitglieder mit deutscher und mit nicht-deutscher Staatsangehörigkeit	3.593	6,2	26	4,2	
alle Haushaltsmitglieder mit nicht-deutscher Staatsangehörigkeit	9.924	17,0	47	7,5	↓

Wohnen

31.12.2021

Wohngebäude	%		%		
Wohngebäude insgesamt	19.503	100,0	380	100,0	
darunter ...					
Ein-/Zweifamilienhäuser	14.309	73,4	323	85,0	↑
Wohnungen in Wohngebäuden	64.506		638		
Wohnungen je Wohngebäude	3,3		1,7		
Räume in Wohngebäuden	243.651		3.119		
Räume je Wohnung	3,8		4,9		
Wohnfläche in Wohngebäuden in m ²	4.796.767		63.146		
Wohnfläche je Wohnung in m ²	74,4		99,0		↑

Bezirksdaten wurden aus datenschutzrechtlichen Gründen einer verschobenen Dreierroundung unterzogen (1,2,3=2; 4,5,6=5; 7,8,9=8...).

Stadt Erlangen

Dechsendorf West

Wohnen

31.12.2021

Baujahr	%		%		
Wohngebäude insgesamt	19.503	100,0	380	100,0	
darunter mit Baujahr ...					
vor 1919	1.576	8,1	5	1,3	↓
1919 bis 1948	1.749	9,0	8	2,1	↓
1949 bis 1957	2.011	10,3	38	10,0	
1958 bis 1972	5.387	27,6	95	25,0	
1973 bis 1982	2.535	13,0	35	9,2	↘
1983 bis 1995	2.145	11,0	86	22,6	↑
ab 1996	4.058	20,8	116	30,5	↑

Soziales

31.12.2021

SGB II - Bezug (Hartz IV)	Quote		Quote	
SGB II - Empfängerinnen und Empfänger	4.256	4,5	8	-
unter 6 Jahre	547	8,7		-
6 bis unter 12 Jahre	484	8,4		-
12 bis unter 15 Jahre	214	7,4		-
15 bis unter 18 Jahre	210	7,4		-
18 bis unter 30 Jahre	657	2,9	2	-
30 bis unter 45 Jahre	991	4,0	2	-
45 bis unter 65 Jahre	1.088	3,8	2	-
Deutsche	2.455	3,4	5	-
Nicht-Deutsche	1.801	8,1	2	-
Männer	2.112	4,4	5	-
Frauen	2.142	4,7	2	-
unter 15 Jahre	1.245	8,3		-
15 bis u. 65 Jahre	2.946	3,7	6	-

Besonderheiten im Bezirk Dechsendorf West

- Wohnungsgrößen deutlich überdurchschnittlich (Bezirk: 99 m², Stadt: 74 m²)
- Bevölkerung mit Migrationshintergrund unterdurchschnittlich (Bezirk: 21%, Stadt: 38%)
- Nicht-Deutsche unterdurchschnittlich (Bezirk: 8%, Stadt: 21%)
- Einpersonenhaushalte unterdurchschnittlich (Bezirk: 38%, Stadt: 50%)
- Anteil Wohngebäude mit Baujahr 1983 bis 1995 überdurchschnittlich (Bezirk: 23%, Stadt: 11%)
- Anteil Ein-/Zweifamilienhäuser an Wohngebäuden überdurchschnittlich (Bezirk: 85%, Stadt: 73%)
- Konfession: Sonstige bzw. konfessionslos unterdurchschnittlich (Bezirk: 38%, Stadt: 50%)

Bezirksdaten wurden aus datenschutzrechtlichen Gründen einer verschobenen Dreierroundung unterzogen (1,2,3=2; 4,5,6=5; 7,8,9=8...).

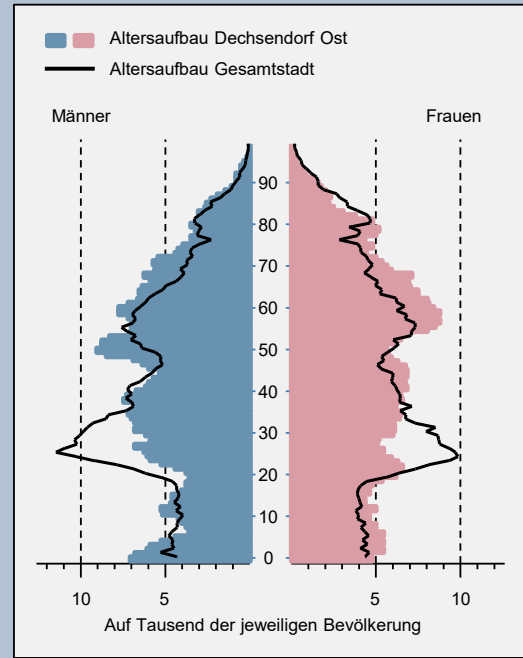
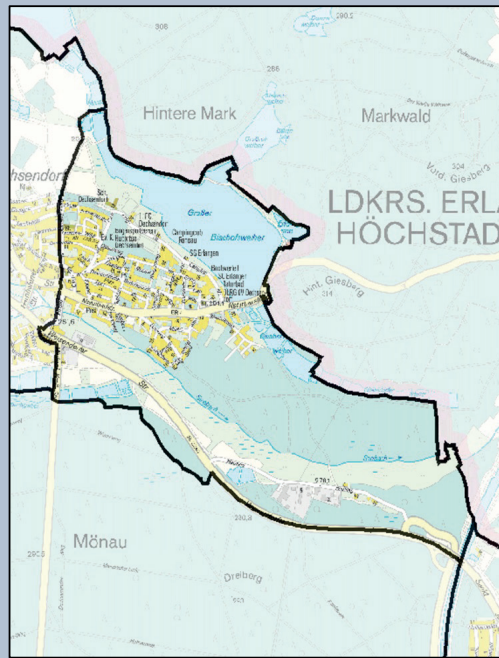

Fläche	3.220.085 m ²
Anteil an der Gesamtfläche	4,2 %
Anteil an der gesamten Hauptwohnbevölkerung	1,9 %
Bevölkerungsdichte	672 Einwohner mit Hauptwohnsitz / km ²

	Stadt Erlangen		Dechsendorf Ost		
Wohnberechtigte	%		%		
Wohnberechtigte insgesamt	128.480	100,0	2.339	100,0	
darunter ... mit Hauptwohnsitz	115.036	89,5	2.165	92,6	↗
mit Nebenwohnsitz	13.444	10,5	174	7,4	↘

Hauptwohnbevölkerung

31.12.2021

Alter	%		%		
Hauptwohnbevölkerung	115.036	100,0	2.165	100,0	
darunter ... unter 3 Jahre	3.123	2,7	77	3,6	
3 bis unter 6 Jahre	3.131	2,7	65	3,0	
6 bis unter 10 Jahre	3.926	3,4	68	3,1	
10 bis unter 12 Jahre	1.855	1,6	47	2,2	
12 bis unter 16 Jahre	3.807	3,3	79	3,6	
16 bis unter 18 Jahre	1.917	1,7	35	1,6	
18 bis unter 21 Jahre	3.719	3,2	59	2,7	
21 bis unter 25 Jahre	7.916	6,9	98	4,5	
25 bis unter 27 Jahre	4.765	4,1	50	2,3	
27 bis unter 30 Jahre	6.534	5,7	77	3,6	
30 bis unter 35 Jahre	9.544	8,3	137	6,3	
35 bis unter 45 Jahre	15.108	13,1	278	12,8	
45 bis unter 55 Jahre	13.838	12,0	296	13,7	
55 bis unter 60 Jahre	7.981	6,9	170	7,9	
60 bis unter 65 Jahre	6.789	5,9	158	7,3	
65 bis unter 80 Jahre	13.482	11,7	332	15,3	↗
80 Jahre und älter	7.601	6,6	137	6,3	
Durchschnittsalter	41,5 Jahre		43,8 Jahre		

Bezirksdaten wurden aus datenschutzrechtlichen Gründen einer verschobenen Dreierroundung unterzogen (1,2,3=2; 4,5,6=5; 7,8,9=8...).

Stadt Erlangen

Dechsendorf Ost

Hauptwohnungsbevölkerung

31.12.2021

Geschlecht	%		%	
Hauptwohnungsbevölkerung	115.036	100,0	2.165	100,0
darunter ...				
männlich	57.574	50,0	1.067	49,3
weiblich	57.462	50,0	1.097	50,7

Familienstand	%		%		
Hauptwohnungsbevölkerung	115.036	100,0	2.165	100,0	
darunter ...					
ledig	55.931	48,6	884	40,8	↓
verheiratet	44.640	38,8	995	46,0	↑
verwitwet	6.238	5,4	107	4,9	
geschieden	7.733	6,7	170	7,9	
Sonstiges	494	0,4	5	0,2	

Staatsangehörigkeit	%		%		
Hauptwohnungsbevölkerung	115.036	100,0	2.165	100,0	
darunter ...					
Deutsche	90.847	79,0	1.917	88,5	↑↓
Nicht-Deutsche	24.189	21,0	248	11,5	↓

Migrationshintergrund	%		%		
Hauptwohnungsbevölkerung	115.036	100,0	2.165	100,0	
darunter ...					
ohne Migrationshintergrund	71.294	62,0	1.652	76,3	↑↓
mit Migrationshintergrund	43.742	38,0	512	23,6	↓
darunter...					
Nicht-Deutsche	24.189	21,0	248	11,5	↓
Eingebürgerte	9.509	8,3	110	5,1	↓
Optionspflichtige	1.241	1,1	2	0,1	
Aussiedler	4.088	3,6	77	3,6	
familiärer Migrationshintergrund	4.715	4,1	74	3,4	

Religionszugehörigkeit	%		%		
Hauptwohnungsbevölkerung	115.036	100,0	2.165	100,0	
darunter ...					
evangelisch	28.978	25,2	473	21,8	↓
römisch-katholisch	28.486	24,8	749	34,6	↑
sonstige Konfession / konfessionslos	57.572	50,0	944	43,6	↓

Bevölkerungsbewegungen

2021

Geburten	1.076	23
Sterbefälle	1.154	20
Zuzüge von außerhalb Erlangens	9.992	158
Wegzüge nach außerhalb Erlangens	8.978	128
Dynamik: Zu- und Wegzüge bezogen auf 100 Personen Hauptwohnungsbevölkerung	16,5	13,2

Bezirksdaten wurden aus datenschutzrechtlichen Gründen einer verschobenen Dreierroundung unterzogen (1,2,3=2; 4,5,6=5; 7,8,9=8...).

Stadt Erlangen

Dechsendorf Ost

Haushalte

31.12.2021

Haushaltstyp	%		%		
Bevölkerung in Heimen	5.354				
Haushalte insgesamt	58.352	100,0	1.039	100,0	
darunter ...					
Einpersonenhaushalte	29.215	50,1	419	40,3	↓
(Ehe-)Paare ohne Kind	15.990	27,4	350	33,7	↑
(Ehe-)Paare mit Kind	8.638	14,8	191	18,4	↔
Alleinerziehendenhaushalte	1.921	3,3	32	3,1	
sonstige Mehrpersonenhaushalte	2.588	4,4	47	4,5	

Familien	%		%		
Haushalte insgesamt	58.352		1.039		
darunter ...					
Familien	10.559	100,0	224	100,0	
darunter ...					
mit einem Kind	5.124	48,5	113	50,4	
mit zwei Kindern	4.192	39,7	86	38,4	
mit drei oder mehr Kindern	1.243	11,8	26	11,6	
Anteil der Familien an allen Haushalten		18,1		21,6	↔

Haushaltsgrößen	%		%		
Haushalte insgesamt	58.352	100,0	1.039	100,0	
darunter ...					
mit einer Person	29.215	50,1	419	40,3	↓
mit zwei Personen	16.140	27,7	317	30,5	
mit drei Personen	6.176	10,6	158	15,2	↔
mit vier oder mehr Personen	6.821	11,7	146	14,1	

Staatsangehörigkeit	%		%		
Haushalte insgesamt	58.352	100,0	1.039	100,0	
darunter ...					
alle Haushaltsmitglieder mit deutscher Staatsangehörigkeit	44.835	76,8	887	85,4	↑
Haushaltsmitglieder mit deutscher und mit nicht-deutscher Staatsangehörigkeit	3.593	6,2	29	2,8	↔
alle Haushaltsmitglieder mit nicht-deutscher Staatsangehörigkeit	9.924	17,0	125	12,0	↔

Wohnen

31.12.2021

Wohngebäude	%		%		
Wohngebäude insgesamt	19.503	100,0	554	100,0	
darunter ...					
Ein-/Zweifamilienhäuser	14.309	73,4	470	84,8	↑
Wohnungen in Wohngebäuden	64.506		995		
Wohnungen je Wohngebäude	3,3		1,8		
Räume in Wohngebäuden	243.651		4.865		
Räume je Wohnung	3,8		4,9		
Wohnfläche in Wohngebäuden in m ²	4.796.767		101.171		
Wohnfläche je Wohnung in m ²	74,4		101,7		↑

Bezirksdaten wurden aus datenschutzrechtlichen Gründen einer verschobenen Dreierroundung unterzogen (1,2,3=2; 4,5,6=5; 7,8,9=8...).

Stadt Erlangen

Dechsendorf Ost

Wohnen

31.12.2021

Baujahr	%		%		
Wohngebäude insgesamt	19.503	100,0	554	100,0	
darunter mit Baujahr ...					
vor 1919	1.576	8,1	8	1,4	↓
1919 bis 1948	1.749	9,0	17	3,1	↘
1949 bis 1957	2.011	10,3	68	12,3	
1958 bis 1972	5.387	27,6	128	23,1	↘
1973 bis 1982	2.535	13,0	74	13,4	
1983 bis 1995	2.145	11,0	101	18,2	↑
ab 1996	4.058	20,8	152	27,4	↑

Soziales

31.12.2021

SGB II - Bezug (Hartz IV)	Quote		Quote	
SGB II - Empfängerinnen und Empfänger	4.256	4,5	26	-
unter 6 Jahre	547	8,7	2	-
6 bis unter 12 Jahre	484	8,4	2	-
12 bis unter 15 Jahre	214	7,4	2	-
15 bis unter 18 Jahre	210	7,4	2	-
18 bis unter 30 Jahre	657	2,9	5	-
30 bis unter 45 Jahre	991	4,0	8	-
45 bis unter 65 Jahre	1.088	3,8	8	-
Deutsche	2.455	3,4	14	-
Nicht-Deutsche	1.801	8,1	14	-
Männer	2.112	4,4	17	-
Frauen	2.142	4,7	11	-
unter 15 Jahre	1.245	8,3	6	-
15 bis u. 65 Jahre	2.946	3,7	23	-

Besonderheiten im Bezirk Dechsendorf Ost

- Wohnungsgrößen deutlich überdurchschnittlich (Bezirk: 102 m², Stadt: 74 m²)
- Bevölkerung mit Migrationshintergrund unterdurchschnittlich (Bezirk: 24%, Stadt: 38%)
- Anteil Ein-/Zweifamilienhäuser an Wohngebäuden überdurchschnittlich (Bezirk: 85%, Stadt: 73%)

Bezirksdaten wurden aus datenschutzrechtlichen Gründen einer verschobenen Dreierroundung unterzogen (1,2,3=2; 4,5,6=5; 7,8,9=8...).

Sämtliche Veröffentlichungen der Reihe „Statistik aktuell“ sowie die Statistischen Jahrbücher finden sich auf der Homepage der Stadt Erlangen unter:

www.erlangen.de/statistik

Rubrik „Veröffentlichungen“

Auf Anfrage sind die Berichte auch in gedruckter Version erhältlich.

Statistische Bezirke der Stadt Erlangen

- | | | |
|-------------------------|----------------------|---------------------|
| 01 Altstadt | 32 Sebaldus | 63 Hüttendorf |
| 02 Markgrafentadt | 33 Röthelheimpark | 70 Kosbach |
| 03 Rathausplatz | 40 Anger | 71 In der Reuth |
| 04 Tal | 41 Rathenau | 73 Häusling |
| 10 Heiligenloh | 42 Schönfeld | 74 Steudach |
| 11 Alterlangen | 43 Forschungszentrum | 75 Industriehafen |
| 12 Steinforst | 44 Bachfeld | 76 Büchenbach Dorf |
| 20 Burgberg | 45 Bierlach | 77 Büchenbach Nord |
| 21 Meilwald | 50 Eltersdorf | 78 Büchenbach West |
| 22 Sieglitzhof | 51 St. Egidien | 80 Dechsendorf West |
| 23 Loewenich | 52 Tennenlohe | 81 Dechsendorf Ost |
| 24 Buckenhofer Siedlung | 60 Neuses | 82 Mönau |
| 25 Stubenloh | 61 Frauenaarach | |
| 30 Röthelheim | 62 Kriegenbrunn | |

